泰東日報

發行所　大連市[illegible]町六七　株式會社泰東日報社
發行人　井口[illegible]
編輯人　趙[illegible]
印刷人　中村[illegible]
定價　[illegible]
廣告　[illegible]

時評

東亞厚生大會揭幕

今年爲滿洲建國十周年之佳年。曾舉行幾多之紀念行事。自入八月後。更展開極其熱烈的慶祝大擡卷。大東亞操艇者大會之外。有馬事大會。競技大會。日滿交驩武道大會。大東亞建設博覽會等。相繼揭幕於新京。不僅滿洲國民深悟負擔爲建設大東亞據點的使命。與完遂大東亞戰爭的責務。而有更新的鞏固決意。抑且發揚建國精神。使大東亞全民族認識滿洲國十年以來之躍進質姿種種建設。俱可取作楷範。彼此切應緊密協力。團結一致。以向共同的目標勇往邁進。其收穫堪稱莫大。而於今日又澂集大東亞厚生關係權威者。即滿洲國代表及日本中國蒙疆泰國等代表數百名。開會於奉天。濟々多士實爲盛會。該會繼開三日間。大會之外。有三分科會。而分科會。更分部會。詳細討論大東亞厚生事宜。其成果有裨於建設大東亞者。殊不禁有無限之期待。而衷心表示慶祝不置焉

考諸厚生之字義。即使人民豐衣足食之謂然此不過就物質言之。雖盡量享受幸福而安庶奢修生活。並非眞正厚生。蓋厚生本旨。乃積極增强國民的精神與肉體培養或增强國民的活動力。至其具體的表現。則講求陶冶性情。鍛鍊身心。健全慰安娛樂注重保健衞生。衣食住的適宜。與其他生活刷新。技能訓練等。以期人的資質向上。精神肉體俱行增强。而活動力亦可加大也。個人如此。加大個人活動力。全國民如此。即充實國家活動力當茲建設大東亞之際。尤其爲建設大東亞據點之滿洲國正須充實國家活動力。國家活動力之充實。基於國民活動力之增强。所以厚生運動爲滿洲國不可須臾稍緩之課題。而建設大東亞乃大東亞全民族國家天賦之使命與實務。則厚生運動。不僅滿洲國。亦係大東亞全民族國家當前之課題也

今日大東亞厚生大會。揭幕於奉天。各國代表。對於厚生運動。如何積極進行。其具體方策又如何。必能開誠佈公。縝密討論。惟是厚生運動。既非某一國家的課題。實係大東亞全民族國家共同的大事業。則大東亞全民族國家。緊密聯繫。互相提攜。一體實踐。爲建設大東亞。而强化精神的肉體的彈力。幸望各國代表其注意於斯。吾人不敏。爰於揭幕之初。聊進一言。權當祝詞

支那派遣軍總參長更迭
後宮中將昇任大將
遺缺任命河邊中將

【東京十七日國通電】陸軍省發表（八月十七日）

茲發令如次

陸軍中將　後宮　淳
任陸軍大將
陸軍大將　後宮　淳
補中部軍司令官
陸軍中將　河邊　正三
補支那派遣軍總參謀長

藤室早瀨兩將軍
爲國捐軀各進一級

【東京十七日國通電】十四日因患瘧病後貽症而逝世之內閣總力戰研究所主事藤室良輔少將、晉級中將、再一日在緬甸戰線病死之早瀨秀夫大佐、亦晉級少將、此旨已於十六日由陸軍省發表如左

△陸軍省發表（八月十六日）

此次對死歿者、發令如左

陸軍少將　藤室　良輔
任陸軍中將
陸軍大佐　早瀨　秀夫
任陸軍少將

藤室早瀨兩將軍略歷

△藤室中將
廣島縣安藝郡府中町身出由陸士陸大以優等成績卒業後、歷任參謀本部員、駐在德國、陸大兵學教官現地參謀長等、十四年轉任現地部隊長、於華北曾樹武勳、翌十五年、進級少將任陸軍技術本部長、十六年十月、轉任內閣總力戰研究所主事

△早瀨少將
岡山縣苫田郡高野村出身由陸士又砲工學校卒業後臨時鐵道聯隊副官、陸士教官、十五年任工兵部隊長、十六年、任鐵道某部隊長、於現地活躍中

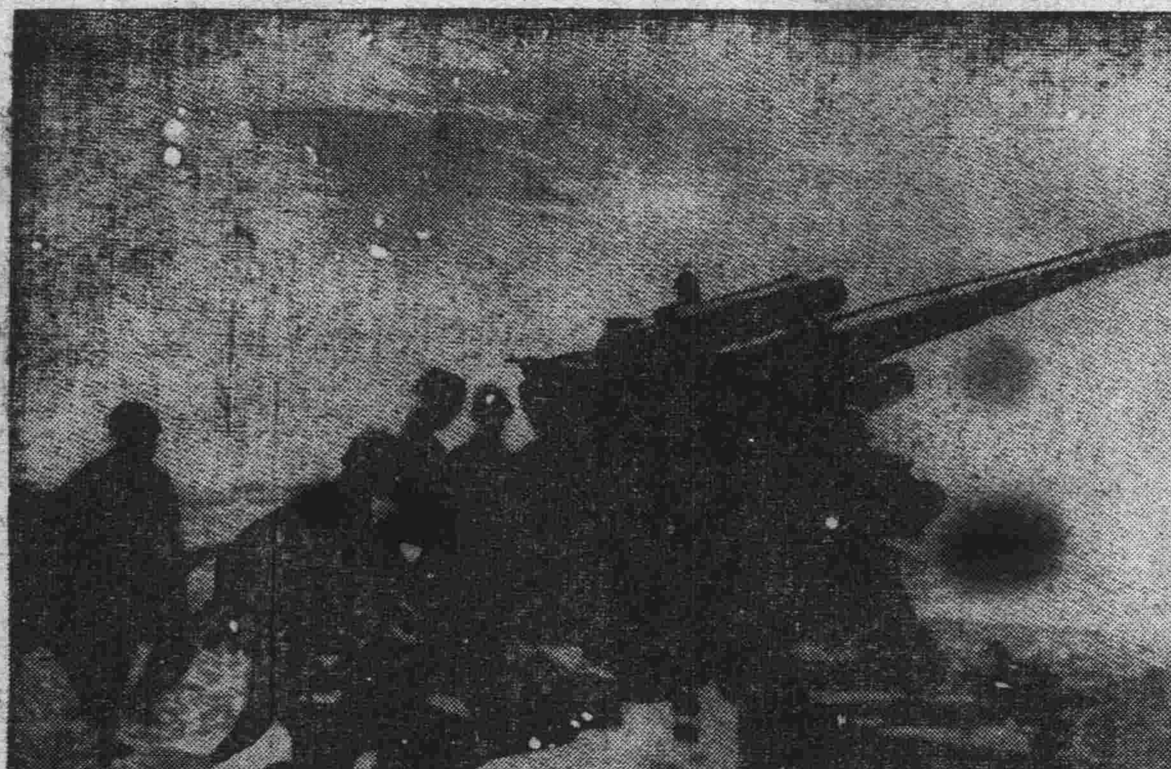

睥睨英美第二戰線結成之德軍海岸砲＝日滿寫眞＝

德軍進展如疾風捲枯葉
距離史市僅六十公里
制壓全高加索月內可成

【君士坦丁十六日國通電】德軍之北部中部高加索作戰以疾風捲枯葉之驚異速度向前進展、當地中立國方面、確認蘇聯軍已由北高加索開始全面的退却、以爲德軍之北高加索作戰、大體已告終了。至關於席捲北高加索地方之德軍、是否有即時突破高加索山脈、進攻南高加索之可能性、記中立國方面、該山脈雖係標高三千八百米之峨々山系然於希臘之役、獲有山岳戰赫々戰果之德軍、大有一舉而破精神上肉體上已[illegible]蘇聯軍、而突破高加索山脈之可能、德軍估計今次夏季大攻勢前、駐屯南高加索之蘇聯軍兵力、有十五個師、厥後大部隊移動北方、目下正確數字不詳一方軍事專家、以爲由於德軍之席捲奇爾則半島、黑海沿岸方面、背後已受威脅之今日德軍作戰於斯比較尚爲容易、是故最初以爲德軍高加索作戰將相當長期化之中立國方面、現在亦皆改變見解以爲四週內全高加索作戰即可終了一方由於德軍高加索作戰之進展高加索民衆之國民主義運動亦隨之活發化、據最近旅行南高加索歸來之美人記者報告、此種傾向極爲熾烈

【里斯本十七日國通電】據路透電戰維查也廣播、在史丹林格勒西南方作戰中之德軍刻已到達距該市六十公里之線

【里斯本十七日國通電】爲攻略史丹林格勒、及阿斯特拉漢戰前哨戰之哥迭民哥夫斯基地區之戰況、德軍俄然有利展開、綜合各方面情報、德軍先鋒部隊、於哥迭尼哥夫斯基東北方、壓迫赤軍、防衞線南方遂突破赤軍防衞線成功、如斯對窩瓦河之脅威、益形緊迫但赤軍爲死守史丹林格勒力期哥迭尼多夫斯基東北方陣地之强化、莫斯科情報稱、目下於該地區、與於戰車隊及空軍掩護下、突擊之德軍步兵部隊展開死鬥、再齊莫仙哥軍首腦、亦因德軍哥迭民哥夫斯基作戰。除於史丹林格勒外、更與阿斯特拉漢有重大影響有對該地南方防衞陣之潰滅頗爲狼狽

史市危機益迫
美英狼狽亦甚

【里斯本十七日國通電】據倫敦來電稱、高加索作戰之急速進展、與德軍對史丹林格勒驚異的進擊、不止蘇聯、即美英兩國亦大受衝動、如史丹林格勒陷落、則免赤軍全面的崩壞、尤其英國雖對第二戰線、結成、或對德空襲等、對蘇救援作戰、極力決定然怎奈德軍急進擊、故非常狼狽十六日倫敦各誌、一齊對蘇救援問題、皆稱「英國在今後數週間內、非有托開危機之機會不可、否則蘇聯九月前受潰滅的打擊機會永久失去矣非常焦燥

德軍鵬翼聯翩
襲黑海等地方

【柏林十七日國通電】據DNB通信德軍方面之情報稱德空軍於東部戰線各地協力地上部隊、猛炸敗逃之赤軍、對此予以殲滅的打擊、玆錄於各地區活躍狀況如左

△南部戰線德空軍爆機並急降下機隊、協力在高加索戰線猛進中之德先鋒部隊、再其他之德空軍編隊空襲黑海沿岸之諸港灣、重要鐵道、車站等已收莫大之戰果、十五日德追擊機隊、於高加索擊墜蘇聯機廿一架、再以爆炸機護衞中之德戰鬥機隊擊墜敵機六架

△中部戰線德空軍、猛炸向第一線之蘇聯軍密集部隊並輸送隊、再於路傑夫地區對地上部隊之有効之掩護、再德空軍、現今已把握中部地區之制空權、逞其猛威

△芬蘭戰線德空軍、空襲敵飛機場及密集部隊、收莫大戰果、在此空中戰、擊墜蘇聯機十架

一、芬蘭空軍、在空中戰擊墜蘇聯飛行機十架

△德英戰線

一、德空軍襲擊英本土南岸之軍事施設並軍需工場、予以英大損傷

【柏林十七日國通電】德軍司令部十六日發表

△東部戰線

一、在高加索地區之德軍並同軍之頑强抵抗、刻在續行追擊中

一、德空軍、猛攻企圖陸續由黑海沿岸並奇爾則海△諸港撤退之蘇聯軍、擊沈大型輸送船二隻及沿岸警備艇二隻、同時輸送船一隻警備艇二隻已大破

一、在頓河灣曲部東北地區之德軍步兵部隊並機甲部隊於强力空軍協力下、突破蘇聯陣地已到達頓河岸、匈牙利軍亦參加收此戰鬥擊破蘇聯戰車十六輛

軍司令部發表、於史丹林格勒高加索作戰進展之同時東部戰線全線、漸呈活況各地區之戰況如左

△中部地區

一、威亞吉馬在（莫斯科西方）東方地區、目下展開激戰中、强力之蘇聯軍戰車、隊攻擊德軍、旋被德軍擊退、至現在擊破敵戰車二十八輛、再一時曾爲蘇聯軍奪回之强力防禦據點、又被德軍占領、更續行攻擊之德軍、已確保新陣地

一、齊々約夫地區之德軍、於數個地點、戰車隊協力、時前來攻擊之蘇聯軍擊退蘇聯軍不顧甚大之損害、對德軍之反攻頑强抵抗中

△北部戰線

自十五日拂曉以來、在伊黎明湖南方强力之蘇聯軍正在攻擊德軍中、蘇聯軍於某地點、突被德軍陣地之一部、而德軍即時直加以反攻、將突入部隊、包圍殲滅

英空母亦入直港

【柏林十七日國通電】據海洋通信馬德里電稱、十五日自英航空母艦一隻戰、艦二隻驅逐艦十六隻、水雷艇數隻、又入直布羅陀港目下在該港、停泊中之英艦、有航空母艦四隻（其中二隻大破）戰艦三隻、破損巡洋艦三隻、驅逐艦廿六隻

蘇軍不顧大犧牲
命欲禦抵德軍

【柏林十七日國通電】據德[illegible]及

一氣南下之德軍開始新行動
確保買哥布輸油線

【里斯本十七日國通電】蘇聯情報局十六日夜發表、終承認放棄買哥布油田、於是德軍業已確保克拉斯諾達矣、又買哥布、克拉斯諾達油田地帶歸德軍手中、更爲顯然事實、又傳德軍目下於急追向買哥布東南方敗走中之赤軍同時、並爲確保由買哥布至黑海石油載出港查布塞之送油管、復開始新行動、按買哥布油田乃爲蘇革命後着手本格的開發之新興油田、一九一三年出油僅爲八萬八千噸、革命後產油量急速增加、至一九三七年百五十萬噸、一九三八年二百二十萬噸、較戰前增加二十數倍、在古羅斯內、巴庫油田繼續入老齡期之下、反呈示與隆發展、現在凌駕古羅斯內油田躍爲蘇聯油田中第二、該油田產油主要由送油管送至查布塞港在該地製油後載出、又赤軍發表、在撤退買哥布對決出以破壞戰術、但預料德軍亦必帶同專門技術隊而、使其急速恢復採油作業、又買哥布市、人口七萬五千、除製油業外尚有手榴彈、炸彈、地雷、汽車部分品等軍需工場、又買哥布地帶以玉蜀黍其他谷物、棉花、烟草、羊、豚等農業生產地而著名云

德軍乘勝勢全線進展

【里斯本十七日國通電】綜彙諸種情報目下之德蘇戰局如左

△史丹林格勒戰線

德軍俟强力增援兵力到達十五日以來再對史丹林格勒戰線猛攻、一方赤軍在哥切尼哥夫斯基東北方地區作反復頑烈反擊、拚命防戰、但結局終退至新陣地該方面之德軍重壓刻下仍增大中、他方克列加亞地區之德軍深入赤軍防禦線到達頓河南岸以來對該方面之赤軍形成包圍陣與赤軍間展開悽慘白兵戰

△諾瓦羅斯喀戰線

德軍十三日擊赤軍頑固防戰全面的渡克班河以來勢如破竹殺到諾瓦羅斯喀方面目下在西部高加索山脈內與赤軍間展開壯烈山岳戰中、蘇聯側亦率直承認諾瓦羅斯喀軍港危機努力鼓舞疲勞已極之赤軍

△中部高加索戰線

德軍十五日攻略喬爾提夫斯克以來、且下沿羅斯多夫巴克鐵道勢如疾風向東南方猛進中、通古羅斯內油田地帶之鐵道分岐點布羅夫拉得內迄今陷落即在目前

澳洲遣英使節歸還

【里斯本十七日國通電】據雪梨來電稱、澳洲遣英使節裴吉前商長、十五日歸還雪梨、裴吉氏爲賈勸總理之遣英特使使命、乃爲代表澳洲政府、列席英戰時內閣

擊沈敵船十隻
潛水艦在澳洲 旬間之殊勳

【東京十七日國通電】大本營發表（十七日午後三時三十分）澳洲附近海戰作戰之帝國潛水艦、自七月下旬、至八月上旬擊沈敵船十隻約九萬噸

張總理赴奉天

張國務總理因出席十八日在奉天舉開之厚生大會、故偕同松本秘書官、搭十七日午前九時半車專赴奉天預定搭十八日快車歸任

古巴戰時內閣成立

【里斯本十七日國通電】據哈瓦那（古巴）來電稱、古巴戰時內閣十六日成立、首長已任命蔡第印氏矣

汕頭水道廠
返還中國

【汕頭十七日國通電】自昭和十四年六月皇軍汕頭上陸以來、由日本軍管理三載有餘汕頭水道廠、已返還中國側十六日正式簽字告畢今後該水道廠、由汕頭市政府經營

欽差侍從武官
視察國兵檢查

玆以全滿各地實施第三次即九年度徵兵檢查因乃欽差侍從武官、觀查各地

侍從武官會中將以下五武官、奉旨即將往營口以次六都市、觀查國兵之檢查、觀查日程如左

△曾累泰中將　八月十八日營口市　八月二十一日延吉　八月二十四日牡丹江
△佟志彬少校　[illegible]市
△那欽變和爾上校　九月一日札蘭屯
△滿登昌上校　九月十一日赤峯街　九月十三日興城街
△陶永芳上校　九月二十三日齊々哈爾市

土拒美英之懇請
解除蘇艦的武裝

【柏林十七日國通電】因軍制壓黑海沿岸諸港其根據地經受威脅之蘇聯黑海艦隊一部、早已逃入土領諸港、被土政府解除武裝而扣押矣據DNB通信日內瓦電、美英政府在此事前、向土政府提出容許蘇聯黑海艦隊退避土耳其港灣內之要求、土耳其政府對此已向駐美英兩國大使手交拒絕回答、除堅稱土耳其堅持嚴正中立之根本方針外並表明交戰國軍艦倘逃入土領港、對不問屬於何國決基國際法予以解除武裝抑留之意

賽地理士之精神運動論旨
恢復菲固有文化

【馬尼拉十七日國通電】本間前菲島方面最高指揮官、於離任前、與菲島人之促喚精神革命聲明、與菲島智識階級異常以感銘、一大精神運動勃興機運、頗形濃厚而菲島有數歷史家賽地博士、頃響應本間聲明、著論「救濟失去之菲島文化」登載於每日新聞、以喚起確立新菲島之精神的基礎原文略云

歐美人來東洋前、菲律賓亦有本來文化此文化乃因與印度、中國、日本、阿拉伯馬來等之文化接觸而生者、然其後西班牙人至、强制用拉丁文化、更因美人至、西班牙化之文化乃扶植盎格魯撒克遜文化結果乃喪失自身文化而歐美化了菲島人若如日本只藉取歐美良好文化、定不至陷於現在冠情淺薄形勢、此種西洋化弊害及惡影響、已由李薩爾博士、與加勤特等先覺者、屢行指摘、警告「保存自主的文化、及去掉歐美崇拜習氣」但未惹起一般注意、大東亞戰爭使菲律賓人覺醒過失達到歐美文化非資產乃負債之結論、故彼等現今痛感「失去之菲島的文化」之必要、幸而菲島尚有恢復亞細亞的文化可能之餘地、在史家書寫之記錄及書籍、神話、傳說里謠等中、依然有菲島人傳統文化、若將其組織的科學的收錄之、則我等菲島人即可復與已失之固有文化

上海地區淸鄉工作
最近即將開始

【蘇州十七日國通電】久所期待之上海地區淸鄉工作、已定於近日、於日方之協力下、開始進行、關於以上之日華協定書之簽字式、業於十六日午前十時四十分、假蘇州某部隊本部、於日本側某部隊長、中國側陳公博上海特別市長出席下、嚴肅舉行、於是在上海確立活潑的淸鄉和平地區工作、近將開始第一步

皇化普及於東印度羣島
最後之開伊等三島
皇軍奇襲而佔領之

【安汶十七日國通電】日海軍特別陸戰隊、與小艦艇及水偵機緊密協力下、七月三十日於東印度群島最後開伊阿盧、加尼巴爾之諸島、一齊奇襲敵前上陸、蠢逃亡澳洲之敗殘荷印軍（荷人、土民兵）加以再訓練後、配置於各要所任澳軍之尖兵、無電與澳軍連絡、企圖再建荷印軍、試行頑强抵抗、惟彼墜於忠誠勇武連戰連勝之帝國海軍前、形同瓦礫、瞬間潰滅、大軍艦旗高揚於各該群島位於南緯五度迄十度、東經百三十五度、羅列於亞拉佛拉海面、達寧巴爾諸島者、僅距達爾文港百七十里、距澳洲最北端米爾維爾島百八十里、此際以此爲前線據點島嶼、今卒爲皇軍占據、於是全東印度群島、悉歸日海軍占領下東印度諸島澳空軍根據地、澳軍恃爲今完全沐皇化矣、作戰自同月二十五日至三十日、皇軍海軍與空軍晝夜不斷大空襲達爾文澳更制壓阿拉佛拉海如對澳洲帶邦國襲以七首、促其最後之覺悟

開伊群島作戰

三十日午前一時三十分上陸部隊勇士、胸中祭禱某々司令激勵之言誓早有決死之覺悟、緊張已極月明照於雲際天賜良機海上因季節關係、巨浪飛沫濺濕戎衣、壯絕航行、駛往開伊群島南端、行約一小時、右方現絡馬丹島影、左方亦浮出開伊島形、是時於艇內緊緊鋼盔、雖爲微弱之陸響、心神頓覺緊張、一聲令下、火把下人影輝映、勇士嚥下湧出之唾液、咬緊牙齒未幾突入寬百米許狹水道時三時三十分、某陸戰隊某隊長率領之一隊由開伊島中央部狹水道、阿盧敵前上陸成功、於島岩中生長熱帶樹下密行、旋占據與達爾文連絡通信敵無線電信所、東西兩路、掃蕩市內、突入市東南敵兵舍、驚破熟睡敵兵美夢〇〇選擇前進、至八時四十分、前方大樹蔭下、敵以重機猛射、皇軍如入無人境毫不在意進攻、此爲上陸以來初遭抵抗、皇軍勇士毅然應射、展開小島嶼戡定作戰稀有之壯烈戰鬥、俘虜逃走之敵指揮官及從兵、高奏凱歌空中有水偵機不斷爆炸、於水道將二隻欲逃之敵船及二十數名敵兵、瞬間化爲海屑、十時戡定終了、立即招集住民全部、初浴皇化往關克之某部隊、於距阿盧與狹水道對岸之奴夫達濕島小部落、以短艇棧橋上陸、由島民領頭、向約三公里前方關克進擊、未遇何等抵抗、三時半殺抵、聳立羅馬天主教修道院之關克掃蕩全部落於無形中以戡定終了、將全部荷人修道僧、尼等集於禮堂前、調查敵性之有無、隨更招集村長村民、由某々大尉訓以日本軍進駐之眞意、並宣撫與駐此之日軍警備隊協力、至開伊群島完全占據、警備隊則沿密林掃蕩殘敵按開伊群島乃以開伊島及奴夫、達文等珊瑚礁小島構成大開伊島有八百米塔山一其他諸島多爲不滿百米之低地、住民二萬餘一萬爲居於大開伊島瑪加薩人與賽拉姆人、註識內亞人之混血種、傳西紀一六一九年皮迭斯克總督占據班達島時、將反抗之住民流於該島、島民長於土亞鐵鍛冶、奴夫羅瓦島（開伊島）奴夫達文島爲約百米之狹島、隔六十米狹水道、相對舊荷印政府置副理事官於此、治理阿盧、達寧巴爾諸島、爲荷印東南群島中心地、關古爾奴夫達文島、爲天主教聖地擁有數千坪地基、有男女修道院、大禮拜堂、發電機、並有自給自足之牧場等設備、教育授各島之印度尼西亞孤兒、企圖將全莫羅肯州基督教化戰果鹵獲重機自動步槍各一、彈藥多數、俘虜三、汽艇二小艇五、日方損害戰死一、輕傷一

阿盧群島作戰

午前五時、某司令指揮之海軍陸戰隊、於該島中心地托波敵前上陸、先沒收敵無電台、陸續突進於皇軍水偵機掩護下以完全占領十一時、掃蕩全島殘敵、高揭大軍艦旗、托波面亞拉佛拉海、以日本眞珠採取船根據地而知名、與開伊阿盧、達寧巴爾諸島皆面亞拉海士著之潛水夫、各島皆是彼等能深潛水中、採取各海產惟因不抵日本潛水技術優良、恐取而代之近年各島美封鎖日本眞珠採取船、戰果獲機槍二、步槍手槍彈藥多數俘虜五十白人及土民兵小艇若干我方無損害

達寧巴爾群島作戰

某中佐率領之海軍陸戰隊於午前四時、一齊敵前上陸、先於第巴里達貝爾馬克斯島上陸成功、瞬間戡定於薩姆拉基、有白人四土民多數編成之敗殘兵抵抗、由海上艦砲射擊、空中爆炸掩護、與陸上部隊勇猛果敢突擊緊密協力作戰奏功、占領敵無線電信所兵舍、至十一時擄多大戰果、完全占領薩姆拉基占據地宣撫終了、度過第一夜之警備隊三十一日晨、有揚澳洲國旗之小型商船二隻、不知皇軍占領此地而開入港內、起貨欲再建荷印軍、立加以攻擊、始知地已爲皇軍進駐、狼狽遁逃、達寧巴爾諸島距澳洲之達爾文二百七十浬、距新金山島百八十浬、在敵戰鬥機行動圈內薩姆拉基、敵目下在建設陸上飛機場戰果鹵獲機關槍、手槍、彈藥、燃料多數俘虜白人四日方損害輕傷一其他

敗北荷印軍之夢

因調查此作戰之俘虜、而敗退之舊荷印政府、在澳洲新金山、以舊荷印政廳經濟長官史多拉爲委員長組織之荷印委員會、對逃亡印度尼西亞兵、在新金山達爾文再加以訓練、企圖奪回東印度諸島向開伊諸島之阿盧島、爲七月十一日阿盧諸島之托波、爲同十二日達寧巴爾諸島之薩姆拉基相前後、各附以荷人指揮官、而登陸又作狩集島民、然而因日海軍神速果敢之進駐、其企圖完全歸於泡影、於皇軍占據之翌日、該等尙不知、仍以小型商船二隻再擬以增援部隊登陸因受日方之攻擊、竟揚帆而遁走、此逃亡的荷印政府與人、利用荷印奪回等於空想之希望以怯澳軍、而出以前線據點再建之策、逃亡印度尼西亞人兵無何等之意識、而徒作犧牲之事實、爲英美人常套手段、暴露於各戰線、當擬向薩姆拉基增援部隊登陸之際初、知皇軍進駐之澳軍、狼狽已達極點、自該日起、連日狂奔於阿盧、開伊達寧巴爾各諸島方面、繼續作偵察爆擊、而航行班達海方面之日艦艇、最大四時間餘、對於爆彈如雨下各完遂任務在艦艇上僅有輕傷一名、實等於無損害之狀況、此足證日艦艇及駕駛員之精銳技能如何優秀

敏覽林

◇人須認識現實、不認識現實、便是違悖環境、違悖環境沒有不失敗的

◇認識現實、便能適環境以生反斯、必枯竭而死

◇這話便說的是英美與蔣政策、英美因不能認識現實、故致如此慘敗、蔣政權因不能認識現實、致達到走頭無路祇有束手待擒

◇印度國民、此次也可說是已認識了現實、故此次始有獨立運動之崛起

◇目前第一步、固因被英不認識現實而遭到微小的挫折、但如果印度國民、能以認識現實的眼光向前努力作去、這種小的挫折、必易打平、而得到康莊道路的

◇世事沒有平坦的、平坦的、必是尋常的事業、即使成功、也是微小的、且於人世無何裨益

◇非常的人、是要做非常的事故願印度國民會議派三巨頭以下等首腦部、要作非常的人、也要作非常的事

◇不但印度當然、即現在的全東亞建設、也是如此、故希望印度人在內的全東亞人、都要作非常的人、以建設這非常的事業

好機會・勿錯過
磊落大俠　實價一元五角
剜臂奇案　實價五角
天經地義　特售六角四分
奇奇巧巧　實價三角
四種合購者只收二元一角（外埠郵費三角）▲贈送名譽照片
▲前二部[illegible]添送名小說　八月底截止
總經售處　奉天小東關　宇宙書局

王仁眼科專門醫院
院長　王[illegible]
地址＝大連市西通六十四番
常盤橋西廣場[illegible]　電話㊁六七[illegible]

不用錯……
流行的照像機是現代人必需之カテイカメラ價廉宣傳
附屬品在內
三寸版圓形　七圓五角
三寸版圓形　八圓五角
四寸版方形　十四圓五角
送料費七角　表函索即寄（附郵六分）
カテイカメラ本舖
吉野洋行
新京東三道街　電話③六九五九番

旅行必需品
照像材料寫眞機械
株式會社　嘉祥洋行
奉天城內鐘樓南路東　電話四二〇七二番

數學書類
小代數學參考書　二冊　二圓五角
平面幾何學參考書　二冊　一圓五角
考試用書
各科常識問答　二冊　一[illegible]
表解全書　一冊　[illegible]五
算術表解　一冊　三[illegible]
代數表解　一冊　三角五分
幾何表解　一冊　二[illegible]角
三角表解　一冊　二[illegible]角
物理表解　一冊　二[illegible]角
化學表解　一冊　二[illegible]角
路師會譯珍　袖師會譯珍　袖路
投考必備　數學考備　投考必備　化學必備……
如蒙賜購・另加寄費二成
奉天市小北門裡　大東書局發行

眼精疲勞
視力衰弱者
請帶最適度之眼鏡
中央眼鏡　大連西通九三番　電話（二）五九八七
（支店）大連若狹町六二番
明眼堂眼鏡店　電話（二）一八二二
（各醫院）眼科指定

英國戰時統制機構（下）

為彌補敗戰之大量消耗 積極擴充軍需生產

生產行政部

「生產行政部」及「輸入行政部」於一九四一年一月由於改組從前之「生產協議會」及「經濟政策委員會」而成、其他三委員會（食糧政策委員會內國委員會、市民防衛委員會）為從前之殘存機關「生存行政部」以勞働相為部長、由航空機製作相、戰時生產相（註）海相及商相組合而構成「註」「去年一月「本行政部」設置之當時由軍需相、加入組成、但於本月二月新設「戰時生產省」以掌管關於「軍需生產」諸事宜、會以「戰時生產相」代理「軍需相」而參加組織內、有時兩相或共同參加亦未可知、不過因現在通信及情報不明關係、而無正確之斷定」

其後自去年七月以來、於本「生產行政部」下由十二名部員、並同數之「勞働組合協議會」代表組織「生產行政部、「中央聯合諮問委員會」之「輔助機關」以期打開對一般生產關係諸難關、予以相當援助連續敗戰之英國、於軍需生產之擴充問題發生莫大之困難、故於本年三月議會席間、李特頓戰時生產相曾闡明戰時生產機構整備方針、且命「軍部」並「航空機製作」以及「勞働生產」關係三省之最高技術專門家、參加其中、而新設成「聯合戰時生產參謀本部」並於本參謀本部下、由陸海軍人（海軍人、陸軍人）並軍需關係三部、設置「聯合戰時生產計劃團」以為援助「前者」之計劃國體也、其後本「計劃團」發展至如何程度猶不得而詳也、此兩組織對英美兩國間之軍需關係聯合組織、更確保其緊密之連絡、且對英國諸屬領之戰時生產及需要、作適宜之檢討

輸入行政部

輸入行政部 以軍需相為部長由航空機製作相、食糧相、海相商相組織而構成、於必要時更由戰時交通相與以援助上述兩部（生產行政部、及輸入行政部）相互協調於「戰時生產省」及「勞働省」之連繫下、以圖謀對「軍需工業」之資材及勞働力之優先供給與圓活化、藉更強化「軍需生產」事業

勞働相	貝溫
樞相	安得森

一、閣外大臣

藏相	烏特
航空機製作相	柳艾林
海相	亞歷山大
陸相	庫里格
空相	辛克美
殖民相（並上院政府代表）	顧蘭本
商相	道爾頓
公共土木相	包達爾
經濟戰爭相	鄂爾瑪
關加斯搭公領相	庫巴
印度事務相	阿梅里
內相兼治安相	毛里森
軍需相	盧干
保健相	布拉文

今春以炭坑勞働問題、漸次惡化、乃與英國戰時經濟運營上、投一莫大之暗影、本年五月、戰時生產相為處理此深刻化之勞働問題、曾以產業界之有力者十五名為代表而組成「勞働諮問委員會」

本委員會乃於勞働、原料、及生產機械之工場內、發生爭議時、代表政府、由任調停之責任、於必要時、可將對工場經營、技術及經理上、有特殊能力之人材建議徵用之、並對爭議之工場、予以管理之權限

△現在之英國各省大臣

（一）戰時內閣

首相及國防相	邱吉爾
自治領相兼副首相	阿特里
國璽尚書（並下院政府之代表）	克利布斯
外相	印典
無任所相（兼戰時生產相）	李特頓
食糧相	烏爾頓
斯可得闌事務相	爵斯頓
文相	巴特拉
農漁相	哈德森
戰時交通相	里沙斯
情報相	布拉根

以上所述為英國戰時閣僚情況（二月二十三日確定者）本年六月三日新設「燃料動力省」其大臣初以「食糧省」政務次官爵甚兼任之

裁員官吏之南遣計劃

閣議後十一月實施

被裁吏員等達十二萬餘

【東京十七日國通電】政府據大東亞戰爭完遂及建設必成之國家的要請、而企圖之行政各廳簡素強力化、由於東條首相之英斷及各閣僚之積極的協力、極其順調已成具體化總七月二十八日及十一日之閣議、已確定發表實施案、於敕、奏、判任官以下之減員同時一舉斷行 改廢各廳部局課、及與此並行之多年懸案之官吏待遇改善並 戰時中執務時間之延長、表明其劃期的全貌及政府之決意、而對其餘之滿洲、中國南洋等、所在之日本帝國官廳、簡素化及官吏之減員、亦準據閣議決定為原則道府縣獨立官廳、外地官廳及考慮特殊事情施行之、俟得成案、則附議於近日中之閣議決定之、均於十月一日實施、如正進行準備諸般手續、如斯此次之實施案、於人的方面、勅任官減員十二名、奏任官減二千三百五名、同待遇官減百十九十五名、同待遇官減千四百八名、判任官減一萬七千七百二十七名、雇員減六萬二千六百七名、傭人減三萬九千六百四十二名、囑託減千三百四十九名、其數實達十二萬五千三百五十五名、以上之大量、其中勅任官、奏任官、奏任官待遇官、為二千五百三十五名、判任官、同待遇官為一萬九千六百二十二名、合計為二萬千七百五十七名、雇員實達全體數之約五成、為六萬二千六百七名、傭人同四成三萬九千六百四十二名、再合算囑託之千三百四十九名、正為十萬三千五百九十八名、然而右記數字除去六月一日之定員、其中缺員、因病靜養中者及休職者（包含應募）等、其實際數、乃由於前記之減員數、而有相當數減少、政府為即應戰爭完遂途上、大東亞建設之必成、而以此次減員之有能官吏、勳員為南方軍政要員、其必要員數、係即應現地當局及陸海軍當局之意向與建設之進展狀況及建設之構想而決定、然戰制度英術等在此方面之要員約達四萬餘最少亦有其半數以上之充足故當然必要重視此次實施行政簡素化案、為十月一日、而改正定員亦自該日實施、故政府決定以明年三月末日為期限、制定「臨時定員制」、此間決定應付向大東亞諸地域供出要員所要之具體的配屬人選、但於建設進展之當初、首先要求者、以由勅、奏任官級減員之大部分及判任官以下中選拔有能之適材其具體的選定方針、即一與內閣及各省、其首腦者（大臣次官等、內閣書記官長）對所管減員、直接基於現地軍政首腦部及陸海軍省方面之要求強力化、作成基礎案一、該基礎案、俟提出內閣首長官及為遣南要員之事務專管、而新設於內閣人事課、作慎重檢討作成內案一、再該成案、附議於閣議以決定之、雖已逐次發令、但實際非待至明年三月迄本年末、大部分決定發令使充南方委而活動之

一、關於期間內決定委員之鍊成。本陸海軍及企畫院之指導至內閣直屬之與南鍊成所、以養成遣南國家的使必要之人格、及予以適應南方特殊環境之一般之預備的修鍊、而[illegible]計畫配置達於萬全、而以環府此次觀之、多數官吏之遣南、使從事占領地行政等之文官、予以優厚待遇、因相當期間於現地勤務、或因特別必要命令歸還日本內地時、優先的令其歸復於從前所屬長、等措置觀其心得、苟如戰時下官吏以不知南方情形而不得拉當國內行政為原則、故期待先由各省供出有能之人材

照片說明 在五萬臨集前演說之印度獨立聯盟馬來支部長布赫氏（上）在緬甸舉行之印度人獨立大會、數萬人街頭遊行示威之大觀（下）

老獪英國又施巧計

懷柔印度民衆

【里斯本十七日國通電】印度政廳自九日未明逮捕甘地尼爾、阿薩特等國民會議派領袖後、今已經過一星期、印度截止十四日夜止、所逮捕之國民會議派要人及其他關係者數、約達二百名、同時憤激英當局暴力措置之印度民衆反英抗爭、亦逐日走向激化一路、據十五日新德里[illegible]一國在麻達拉斯[illegible]鐵道四車站放火、[illegible]沿線由軍隊嚴重警備中、此種事件到處頻發、與警官隊間發生衝突、刻已有死傷者約五千名、多數工場因罷工多呈停業狀態、一方總督行政參事會印度人閣僚、為使民衆反英示威停止、且使印度日內恢復正常狀態、於參事會內[illegible]干印度人、分予財務[illegible]其他等地位、而向當局[illegible]、又傳以英帝國為治六世名義之保障英國戰後無條件、使印度完全獨立等之說、擬由於斯等空頭支票懷柔印度民衆、在迄今之事態下最早已不可能

回教徒聯盟 舉開總會

【里斯本十七日國通電】據孟買來電稱、回教徒聯盟十五日於孟買、舉開運用委員會、關於逮捕甘地以下會議派首腦部事及擴大及全印印度民衆反英不服從運動之現局面加以檢討

印度民衆反英暴動

勢如瘋狂不可抑止

【里斯本十七日國通電】印度反英暴動、不顧[illegible]強化、至十五日仍不見停止、致當局警惶已極、據路透通信印度各地暴動狀況如左

△達加孟加拉州 民衆敢行示威、對彈壓之警官隊投石、因而警官開槍威嚇、遂有死者五名、負傷者四名發生

△加爾各答 警官隊對該市各處[illegible]集之民衆、開槍威嚇但民衆仍繼續示威、加爾各答全教育機關仍不得閉鎖

△見那列尼（聯合州） 民衆以國民會議派之旗須先作示威遊行、警官希該旗降下、民衆拒絕、遂開槍發生死傷者多數

△民顛爾 民衆除襲郵便局員等外、並對滿載軍需用黃麻之車輛放火、軍隊終至出動

△瓦爾他附近 亦勃發騷擾、該村郊外克馬關加地方、警官對群衆開槍、死者及負傷者各一名

△拉克諾 停止該市發行之尼爾機促報拉爾德、其他二報

△比拉爾洲 燒毀東印度鐵道上、巴達爾普附近克路干車站

麻達拉斯州前總理疾呼

英國應即時由印度撤退

【里斯本十七日國通電】倫敦來電稱、某報麻達拉斯電稱、前麻達拉斯州總理巴拉齊雅里雅、十五日發表關於英當局逮捕國民會議派領袖事件之談話、言及現在英國、關於印度問題、非常悲觀、力言英國即時撤退印度大要如次

余雖屢對英國警告、然英國竟不顧及、以致起不能收拾之事態、殊為遺憾、英國如不即時由印度撤退則印度之防衛、絕對不可能、能救入窮境之唯一之途、即使現在新德里之英國政府、使為純粹印度人之印度政府也

・・・・・・

印度自由聯盟總裁 會見總督懇談

【里斯本十七日國通電】據路透孟買電、印度自由聯盟總裁薩布爾、近赴新德里與林里斯哥總督就此次印度問題有所懇談、又傳該氏為印度問題解決方途希望招集各派代表圓卓會議云

印度民衆暴動 死傷者甚多

【里斯本十七日國通電】據海通社消息、因印度騷擾直至今日死傷者數、死者達六百、負傷者達四千名以上云

意軍發表戰況

【羅馬十七日國通電】意軍司令部十五日發表

△埃及戰線

一、德意空軍於空中戰、擊墜英飛行機五架

△地中海方面

一、意軍戰鬥機、於中部地中海擊墜英飛行機二架

一、德意空軍襲擊馬爾他島飛行基地、反復爆炸軍事施設

一、英海軍部隊砲擊羅特島、但因意軍高射砲隊及快速艇隊反擊已行後退

鞏固東亞礎石必各國協力

推動強力厚生運動

谷大臣廣播演講

當茲大東亞厚生大會之意義、將於奉天隆重揭幕之前、谷民生部大臣為期全國々民徹底了解厚生大會之意義、爰定於十六日午後七時半假新京中央放送局向全國廣播演講、茲載其演講要旨如次

△東亞厚生大會之意義

為舉辦慶祝建國十周年行事的一種、在民生部奉天市、協和會主辦之下由十八日起三日間在奉天市展開東亞厚生大會

大會是由親邦日本、中華民國蒙疆、泰國和大東亞共榮圈內所有的厚生運動關係者、以及國內官民各方面的關係者前來參加、相聚一堂討論現在各種重要的問題、交換意見、懇切協議、同時並有職場人演練集團體育的厚生運動會、並有關於各種健全修養娛樂的會合

作為東亞厚生大會的促進提攜、在這次世界大戰動亂方酣的時期、而有這樣有意義的國際大會、可以說是最嚴肅而最盛大的行事、我們旅逢此種時期、不能不加以深思的、為慶祝我國建國十周年而給與殷厚理解、和援助的美意至其所以致此之原因、一方是由于東亞各國對于是不用說的了、另一方面、再回想殉職於滿洲建國諸英靈的加護庇蔭、以及親邦大日本帝國始終不渝絕大仗義的援助、才實現出來今日覆壓大東亞海陸空三方雄厚無比的赫々大戰果、我們歡慶之餘、又不禁覺有無限的感激、為發揮大戰的效果、而完成東亞新秩序的建設、是必須呼應前線的大勝利、且須圖共榮圈內各國民生活的一大刷新的、也就是要於國民生活的全部凡屬不經濟、不道德不健全不衛生的弊風、都遂一打破、而確立起來雄健明朗合乎新體制的生活、因此就不問職場地域和家庭都要依着體育的提倡、餘暇的善用、休養的合理化、以及健全娛樂的確立、以強化其身心刷新其生活、環境而涵養以自活動力的源泉、以此而支式長期的建設、並盡力發揮國民的總力、是不勝期望的、但這是需要國民個々努力的結果、那就是所謂國民厚生的運動、日本、德國、意大力、如樞軸國家都逐漸打破世界舊秩序、而邁向世界新秩序的建設各國的為政者、事業主職場人以及家庭的男女老幼、都能認識國民厚生動動的意義與價值、就是國家興隆的厚動力、藉此而培養起來的也實在是不如我國自建國以來實施各種的健全生活運動、可是為縱貫內外的情勢、加強國力以為東亞新秩序建設的據點、並完遂北邊鎮護的重責起見、是必須要昂揚國民的士氣、以圖振作強化國民的活動力的、自去年政府與協和會成一體於各方面協力之下計畫展開國民厚生運動、當此時局打算於日常生活加以刷新、在家庭和職場裡振興一家和睦的氣象、以期伸張厚生活使之旺盛、以期養成明朗豁達的精神、與強健剛毅的身體、同時國民個人在其職場裡研究「愉悅奉公」的方策首先由新京奉天哈爾濱三大都市起實施、再漸次及於各地、如前所述本大會以滿洲全國為本、再糾合親邦日本以及新東亞中同甘共苦之士、就厚生運動的實踐方策、而加以討議研究以圖我厚生運動的發展促進東亞諸國厚生運動的隆盛、增強各國民的動勢力互相提携、以邁進於聖戰目的之完成其意義可說是很深甚的了、而且在此創始時期、洽與厚生運動發展的意義、是更大的體最後歸人以主辦者的資格、對於各國在此時局下排除一切的困難、派遣多數有力的權威者、前來參加本大會、這種厚意由衷心表示感謝、同時並願本大會收得有始有終的善果、由衷心表示十二分的希望

東亞解放新國民運動

要綱刻已公布

【北京十七日國通電】華北政務委員會期即應東亞之新情勢。故在物心兩方面展開華北建設與完遂大東亞戰之國民運動、新制定東亞解放新國民運動要綱、十七日午前十一時經內務總署公布、東亞解放新國民運動以華北指導精神之新民精神為基礎、以解放東亞為其目的

一、盡忠報國

二、愛護東亞

三、重道義

四、尚勤儉

五、盡責任

六、嚴守規律

之六大基本要綱下、以謀國民精神向上、與國府之國民運動相呼應、於華北建設上平添一番生氣、就其地域、而鄰保相扶以集團的規律、與勉力而求得其效果、在職場中、以職場長為中心、本事業一家的精神、依其組織

昭南馬來建設進行譜〔上〕

六閱月偉大的建設

本月十五日 適值新嘉坡陷落已屆半載之紀念日、其激烈之戰鬥、現可謂已成過去當時之戰場、以具有歷史性之戰跡、極堪紀念在此半年之復興異常迅速、竟將往年英領之新嘉坡、完全一變而為新生之大昭南市、追憶此乃戰後已逾六個月間之成績、以從事建設奮不顧身、努力苦鬥、始以如此之成舉、而答之也、追懷攻略新嘉坡時、有許多尚能憶及之形跡、則此雄偉非凡之大昭南建設之步程、實屬極可記錄者焉

「財政已有盈餘、食糧殊可自給」所言者＝為渡邊軍政部總務部長

馬來方面、因作戰後之應急處理時代、業已終了、當即進至本格的施行、軍政之時代此項軍政施策、悉以圓滑靈敏、而行而進、各州之知事以下、以極少數日本人官吏、發揮其極可驚異之力量、以盡瘁於地方行政、此種事實、殊可注目屬以七月末招開地方長官會議因之、各州之行政、在某種之程度內、已以中央集權的予以集約、俾對爾後之施政、有所遵循、以放現在之階段、凡屬必要者、率皆集權於中央、以避免陷於官僚主義之弊害、至於準據現地之實情、必須施行人間的中心之政治、則與從前毫無變異、無論其為行政之組織、或人為已逐漸有所整備、現在各州之組織、大體皆係設置總務、警察、產業等三部、其中以總務部為中心、實行集約各該州之全體行政、予以統轄、以為從事政務之辦法又當組織整備之時、以日人官吏與現地人官吏之關係竟發生有特別必須注意之處、以此意味、則本問題實可認為重大焉

指導警察之實現

教育之根本方針、乃普及與徹底、對於現地人之實際教育其已行設置之小學校、係以農業實務教育與日本語教授為主體、不日尚擬設置農學校等實業學校並欲設置如農民植物之場所、及其他研究所博物館等、亦皆實行一元的方針尤其以重視民族生活之研究殊為必要、其研究並不祇於文獻、必須由民族之實際以學之治安之確保、自認以軍隊之力為中心、但當前警察官之素質向上、則為中心問題、如英國居於民衆之上、並不予以壓迫及入於民衆之中、則予以指導

產業刻已節節進展

財政據現今之情形、極為健全、各州均有相當之盈餘、惟吾人對此並不以為滿足、擬更使健全財政方針、為之徹底、關於支出一項、將優先的考慮交通之復舊、產業之開發、木材之建造、以及慈善救濟等於原住民宣撫上、尤屬必要、以是軍政部乃為各州、特以此種之費用等其各支出十萬圓金融部面之狀態、雖概屬順利但日本系銀行與華僑銀行關係、則有加以調整之必要、又加高利放款之情事、決行採取斷乎排除之方針、各種之產業在建設期中、雖不免有種種特別之困難、然已節節進展、日本內地之要請、刻已具有能以充分應有之自信、又食糧之給自足、因國土之防衛與民族之健康保持上、係屬絕對必要故對食糧增產、今後擬積極的在其努力、至若日常必需品、滿不望侈奢之時、則一年二年並無困難、且自日本內地將送致相當多量之必需品

實踐躬行之政治

日本內地人、與現地人、均略健全之競技及娛樂等、而痛感積極謀身心之鍛鍊向上、殊為重要、又於軍政上必須更行推進者、乃係現地行政機構之簡素化、並不憑藉法文、條例專專以人為中心、而強力實行實踐躬行之政治焉

風雨之夜（100）

趙恂九作　裴文年畫

（禁止轉載上演）

第十一回 一怒離故鄉母女毒至 初次到鬧市世態炎涼（七）

「他沒在家嗎？他上哪兒去了？」

「他……」那個大腹的櫃夥說：

「我們也不知經理到哪兒去了、現在已經午後六點多鐘了、每天到這個時候、經理總不在櫃上……」他說到此處、便被背後那個人扯走了、走到老遠的一個角落裡、好像有什麼秘密似的密議了一回、才走回來看了一下周晚霞後、又對周老太太以神秘的神情微笑着說：

「我們經理已經出外去了、大概總得個三十天半來月才能回來！」他說完便走去、又三個一簇五個一團的在嘻々着、將周晚霞的母女竟扔在一旁、無人理她們了

周老太々見此情形、竟急得無所措手、頗有日暮途窮進退維谷之勢、祇在瞪着兩只老眼、轉過首來、呆視着周晚霞、而周晚霞的腦筋到底是靈活、見他們這些人言來語去、鬼々祟々地舉動、已感知內中有文章、他們決不會說實話的、故祇在垂頭想辦法、她沈思了一會兒便抬頭看々他們那些人的動靜、而她每看時、便見他們不時回過頭來斜向這邊鬼頭鬼腦的看望、她愈看愈覺奇怪、同時還看見一個約有十五六歲上下的小夥計、立在一旁、好像有氣似的住一會兒以輕蔑神氣看々那些人、住一會兒又作好意的向這邊望々、似乎要有千言萬語要向這邊傳達而苦無機會般的、周霞看出來了、她的靈機一動、乃對站着近一點的櫃夥說：

「我父親既然沒在櫃上、我們也不在這兒等他了、你們能不能給我們找一家旅館送去？」

「……」周老太々一聽此話可真急了、急忙偷將周晚霞的衣裳前襟扯了一下、但是晚霞也不在意、好像不知道般的又說：

「我們到旅館裡住幾天看々、如果真不回來的話、我們便仍回到鄉下去」

「……」周老太々這次急得不能不說話了、乃以低聲對晚霞說：

「我們哪里有錢住旅館？坐車回去再說吧！」

「……」周晚霞低下頭去、不知對周老太々說一句話後、乃又說：

「因為我們是打鄉下來、也不知哪兒有旅館！」

「……」而那些櫃夥們霎々瞎々了一會、內中那個大腹的說：

「你們住旅館也好、可是不知經理幾時能回來呢、你們等得了嗎？」

「不礙事的」周晚霞說：

「他幾時回來都可以的、我們此次來、也不是專在找我父親、我們是捎帶着逛々景的、他不回來也沒關係、祇求你們給找一個旅館就得了」

「好！那末你們到裕豐旅館裡去吧、那個旅館不但清潔、並且又便宜」那個大腹的轉過首去吩咐着說：

「你們誰去給這位老太太送去？」

「我去！」那個有話想說的夥計應聲而至、他這一來恰中周晚霞之意、於是滿面笑容的說：

「求你費心吧、我們才來也不知道這個旅館在哪兒！」

她說着便由那個櫃夥作嚮導和周老太太一同走出邸東百貨店、恰在門前有一輛馬車站着、那個櫃夥講好價錢後一同上車、那個夥計不好意思坐正座、讓周家母女坐到正座上後、自己便坐在倒座上、馬車繞過一個拐角、不待周晚霞開口、那個夥計先自動的說道：

泰東介紹欄 [illegible]

電話（買賣專門店）手錶迅速親切優待 公園小衛門前 電話三一七九〇番 生活商行代表者 [illegible]

電話 買賣及欲買賣者及其他券價券者請來談可也 大連西通三五 大連案內社電（二）六六六三

電話 高價收買 津利多賣 北代月付販賣 麟律町十五 乃村電話（二）一九七〇番

百萬 【都製房淋藥】（保証有效）宣傳中 勸業京城 實任專賣所 全滿各地到處藥店 用品 電三·一 八二一番

招 工員 速成 養成 鑄物旋盤仕上工若干名 希望者帶履歷書及照片 本所備有館章 修了期間一年半 大連市霞町一六六番地 太陽バルブ製作所

招募 一、喫茶店招待係役十六、七歲二名 一、煮茶見習十七八歲一名 一、炊飯係役二十歲上下二名 了解日語身體強壯並忠於職務者 要保證人希望者本人持相當履歷書面洽可也 中央公園電車站前 西公園町二一四 日東社大部

工員 募集各種工數拾名 鉄打工 旋盤工 製罐工 鍛工 仕上工 組立工 木型工 鑄物工 資格 廿歲至四十歲壯健者 待遇 日給壹元五角至五元 外另給包工步增金皆勤及家族手當 希望者帶履歷書像片來社受驗 每天午前八時半本人 大連船渠鐵工株式會社 電二一七一九五 社內八六

神相王希夷 寓西崗新開大街南頭路東 黃匾即是電話（三）五七九九七 [illegible]

痔漏除根 愈痔丸 [illegible] 國瑞藥店 奉天市小北城門外西頭電車路道北

補血強精丸 兩性秘寶早洩專治 [illegible]

婦女病注意 [illegible] 發明人 奉天市小南街二段四十二號 胡文儀謹啓

死人回原籍 一元一行 搬家 [illegible]

強化胃腸 若素 人體的各部器官要以胃腸為最主要 它和人的健康和衰弱 要想永久健康 必須強化胃腸 若素 各界讚許的聖藥 便是強化胃腸的妙劑、因為它有豐富的營養、又能使胃腸運動機能強化、消化力旺盛、此外更能加添血液、充實精力 適應症 胃腸諸症 產前產後 朱老先衰 小兒虛弱 肺結核 每價一天 僅數分錢 奉天市信濃町十七號 若素製藥株式會社

戰鬥機三架命名式 於神社內盛大舉行
松永中將向獻納者傳達感謝狀

【哈爾濱】[illegible]大東亞戰爭下。對於日海空軍之武勳。表示十分敬仰與感謝之 日滿俄系七十萬哈爾濱市民。爰舉熱誠欲獻納戰機。此次爲槍後赤誠之表現。對於所獻納之艦上戰鬥機三架之命名式。將自廿二日午前十一時於哈爾濱神社境內盛大舉行。三機之中有「報國第八五三號第一哈爾濱號」及「報國第八五 四號第二哈爾濱號」等二機。乃由一鏡獻納金會。白系俄人事務局。及協和青少年團統監部所獻納者也。此外「報國第八三〇號哈爾濱商團號」一機。爲市內石頭道街株式會社商團號所獻納。當日命名官海軍大臣代理海軍武官松永中將。自國都來哈後。對獻納者傳達海軍大臣之感謝狀。於祭壇之三葉之海鷲寫眞前。高呼萬歲。奉唱畢。復[illegible]完遂聖戰之決意云

牡省地方祝委員主辦全省
學童教員作品展

【牡丹江】爲發掘在學兒童及教職員之創造天才。省教育會例年會舉辦全省 學童並教職員作品展覽會。本年適逢建國十周年佳年。此種盛舉乃由建國十周年牡丹江 省地方祝典委員會主辦。省市縣教育會及青少年團統監部後援。業定於本月十八。九。二十日亘三日間在市內圓明 小學校盛大舉開。出品爲市縣各校學童於市縣展覽會之入選 作品及中初等學校教職員創案品。其內容如左

第一部 代用品及廢物再生利用品

第二部 手工。寫眞。圖畫。裁縫

第三部 教職員之作品及研究物

第四部 日本內地學童入選作品

伴隨新稅法實施 召開稅務磋商會

【牡丹江】牡丹江稅務監督署此次伴隨新稅法之實施。爲磋商新稅遂行上諸般準備。以期實施上萬無遺憾計。乃定於八月十九日 在該署會議室召開稅務磋商會。由省財務科主務者及市縣財務科長 等出席協議地稅台帳等 之調製及現地報告云

執行慶祝式典場地鎮祭

【新京】爲曠古之滿洲建國十周年式典。定於九月十五日在南嶺舉行。同式典之地鎮祭由十五日午前十時由祝典實施本部長張國務總理（代理）武部總務長官以下。日本及關東軍代表之列席於嚴肅裡舉行（照片上。地鎮祭下。鍬入式）

二期農林基本調查
冀東區辦理中

【唐山】河北省公署。爲發展本省農林產業。達成增產目的。除制定計劃。通飭各地切實遵照實施外。並詳加調查各地工作。進行實況。以便相機進行改進。本年度農林基本調查第一期工作。已於六月三十日完竣。第二期調查定於十一月三十日截止。冀東區勸農模範場。於昨奉令積極辦理云

道署宴新舊顧問

【唐山】冀東道公署顧問日向乙太郎氏。奉令調動北京新民會中央總會政治局。新任顧問大石[illegible]夫氏。業經抵唐到任。刻正新舊顧問交替之際。[illegible]道尹。秘書科長以下全體職員爲歡迎歡送新舊顧問。定今日下午七時。於鴻賓飯莊。舉行歡宴云

于市長視察商情 對不法者即檢舉

【唐山】本市爲成立物資物價事務所之同時。爲謀事務進行圓滑並組織經濟視察班。前曾洗誌本誌。自成立以來。在所長班長領導之下。積極活動。頗收效果。近查各肉商多有以非法漲價或隱藏不售情事。以致造成肉荒。市長于文氏爲明瞭眞象起見。特於昨日（十一日）午後六時許。帶同石秘書 朱所長 常科長及 經濟班整物價事務所職員出 動視察至肉舖。初詢之則云無肉。及經檢查始知多藏於冰 箱爲數頗多計有六家共藏 豬肉五百餘斤擬賣高價 似此玩忽法令殊堪痛恨當將肉舖 六家及推車小販四家之主事人 一併帶署均予嚴厲 處分以儆效尤希各市民自知警惕。切勿以身試法並踏前轍云

（文訊）查玉米。玉米麵。高粱。秫米。小米。大米等項食糧爲人民日常必需 品近來突呈缺乏現象。市署爲防止奸商暗中操縱。囤集居奇起見。特於維護經濟考慮之下 訂定適正價格希各糧商 切實遵守俾安民生。倘有陽奉陰違或隱匿不售者決予嚴重處分 茲將各米價目列後

主要食品價格表

種類	單位	最高價格
玉蜀	斗	四八〇
米級窓	斗	四三〇
秫米	斗	五八〇
小米	斗	六八〇
麵粉	袋	二七〇〇
文化米	斗	六六〇
玉蜀麵	斤	三八

冀東兩知事受獎

【唐山】冀東道公署。對於所屬各縣市保甲自衞組織。積極督導整頓。不遺餘力。茲准治安總署咨。樂亭縣事[illegible]玉[illegible]縣知事[illegible]辦理保甲自衞。成績卓著。特各頒給獎狀一紙。以示嘉勵。該獎狀已於八月四日由省 署轉發該兩知事收執具報云

韓道尹視察豐潤
對警備隊訓練所幹部訓話

【唐山】冀東[illegible]氏。曾促[illegible]政。以期[illegible]已視察完畢。並就便至縣城南關外天宮寺內。對冀東道縣警備隊幹部人員訓練所。全體學員。[illegible]精神講話。於昨下午[illegible]於本月十日十一時許。[illegible]返唐云

商業銀行險被騙
便服青年前來調查紙幣 因其形跡可疑報官逮捕

【牡丹江】市內永安路商業銀行。茲於本月十日。曾發生鉅額之智能詐欺案。幸當時警官察覺。計未得逞。且被捕囹圄。茲誌其經過如下。八月十日午前九時及午後一時頃。商業銀行曾先後接到聲稱警務處經濟保安科警電話兩次。均係訊問經理。欲以要事相商。時經理李子玉氏在行。旋即有一着便服之青年前來。操日語自稱爲經濟保安科 調查部吉岡久。因奉上司秘令。調查僞造紙幣。今由間島東興銀行檢查完畢歸來。發現僞造紙幣甚多。此次前來亦屬爲此。言後未容分說即直趨 出納處將桌上所置現款紙幣約 三萬餘圓 持起用所攜顯 微鏡詳細檢視一遍。旋由其中檢出百圓者三十九枚。拾圓者三百四十五枚 合計國幣七千三百五十圓 謂此等紙幣均爲可疑。須帶回警務處々理。並命該經理派三員攜款前往。此時該行見該人舉[illegible]甚爲可疑。乃於暗中遣人以電話通絡該管內長安[illegible]警察署說明經過。當有警官前來辨別眞僞。及至見該人後。不[illegible]問之下竟乃一變前態。言語支吾頗多曖昧。當判明爲僞[illegible]。即時逮捕。經帶署嚴訊始供石田村寬秀。廿三歲。朝鮮人。因由原籍來牡謀生未果。生活日艱。乃妙想天開。僞充官人。企圖巧騙鉅款。致被識破。現正嚴究餘罪中。日內送交檢察廳依法辦處云

軍援幹部會 協議擴張等項

【牡丹江】滿洲軍人後援會牡丹江市辦事處。茲以傾國力建設精軍之際。槍後之援護事業實有強化擴張之必要。爲檢討強化之對策。特於十七日自午後一時起 在協和會館二樓會議室召開幹事會。[illegible]於康德八年度會勢擴[illegible]報告。而協議左記事項。以達成軍援事業所期之一端

一、關於本年度會勢擴張之件

二、關於援護事業實施之件

國外記者團來牡
省署以下機關特設宴招待

【牡丹江】出席東亞操觚者大會之國外記者團 東北滿視察班一行二十八名。預定十六日由佳木斯來牡 牡丹江省市公署。鐵道局。商工公會及在牡記者團爲盡地主之誼。特定於十七日午前十時 在文映劇場三樓設招待懇談會 及午餐會。互相交歡藉洗征塵。繼於觀光市內並訪問各機關後。即赴東滿秘境鏡泊湖及開拓地視察云

協會編成指導班 分赴各支部指導

【牡丹江】協和會市本部。茲以聖戰着々進展。協和會所負之使命愈趨重大。爲徹底促進下部組織之強化。圓滑遂行會運動計。乃決定自本月十七日起亘十日間。動員部員編成指導班。分赴各支部分會從事分會態勢之指導。而其重點則置於農村分會。以農產物增產出荷爲主眼強調 分會運動云

促進國民生活向上
實施國民厚生週間
官學商民參加展開一大行事

【昌圖】協和會昌圖縣本部爲促進國民生活向上起見。實施國民厚生週間。規定日程如次

△第一日 八月十七日精神作興日

一、重要行事。宣傳及講演會

二、主催者。縣公署縣本部

三、場所。公會堂

四、時間。規定適當時間開催之

五、講演者。聘請地方滿系雄辯家（題材以發揮本周間精神爲主眼）及滿系醫師（題材以宣傳普通傳染病爲主眼）

六、參加者。官公吏。青少年團。學校生徒。一般住民

△第二日 八月十八日精神作興日

一、重要行事。趣味表演會（如話戲。歌曲。舞踊等）

二、主催者。各分會

三、後援者。警察署或分駐所街村公所

四、場所。縣城關帝廟前

五、時間。同前

六、表演者。學校團體或一般團體

七、參加者。一般民衆

△第三日 八月十九日健全生活日

一、重要行事。保健講話。標語張貼

1、官公廳及社會團體學校本屬長自體訓話

訓話內容—禁戒烟酒。經濟節約。發揮能率。公德及共同衞生之涵養等

2、一般住民由各分會以標語宣傳之

標語內容—勤勞。公德。共同衞生。節約。斷禁阿片。禁烟禁酒等適旨揭示之。

△第四日 八月二十日健全生活日

一、重要行事。施藥施療

二、場所。公會堂

三、時間。同前

四、担當者。縣城內由縣立病院担當之。其他各鎮由分會敦請現地醫師担當

五、實施地點。昌圖城街。金家屯。寶力鎮。双廟子

△第五日 八月二十一日淨化日

一、重要行事。耐熱行軍。或學行建國體操會

二、組織。各機關自體組織之

三、地點。各機關自體選定之

△第六日 八月二十二日淨化掃除日

一、重要行事。掃除清潔勵行鄰組清掃

1、官公廳—庭內之除草掃除室內之清潔整理

2、一般商民—戶內戶外及青所之掃除。門前道路之清掃。以期鄰組之淨化。由各該管警察官及各組長指導檢查之

△第七日 八月二十三日體育訓練日

[illegible]腰村長得人

【[illegible]】[illegible]南腰村前孫村長[illegible]精明[illegible]幹[illegible]歷任村政[illegible]理。及[illegible]行政科員。其他各職自今春到任以來。對一切事務不遺餘力。企圖改善。村事務所辦公室。由單間開成一大室均在一室辦公。而各主任股長均置相當之地位。易於辦公。又便利村民接辦事務。由村長助理。司計。校長。教員。夫役。等所需[illegible]役一律照一像片履歷及現任職。詳細揭於事務室內。任何人一看。定能明瞭原任助理孫芳[illegible]對於村政更有經驗。司計自[illegible]辭職後今已由紅泡村司計胡惠[illegible]接充斯職。又新添實業股長。齊[illegible]生君。歷任警尉。及其他主任職。今任斯職定能勝任。其他各股亦均任用得人。今後諸般事務。當必煥然一新。南腰村々民。定能蒙相當福利云

慶[illegible] 使節初奏

[illegible]滿洲建國十周年[illegible]於八月十五日午後六時在新京紀念公會堂作初次演奏

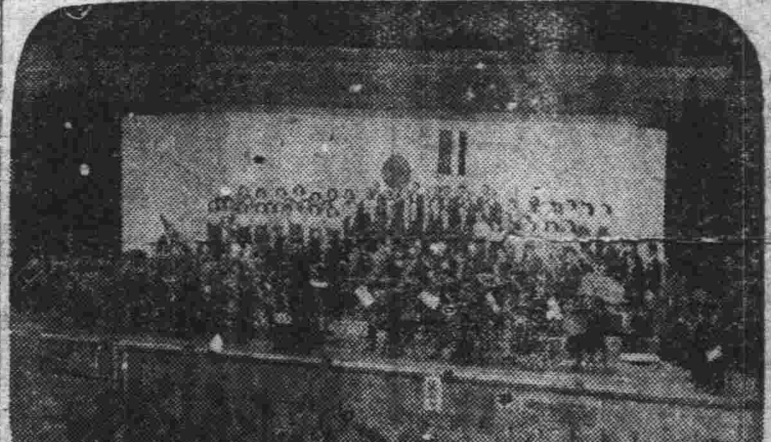

警察官解囊救貧

【[illegible]嶺】縣大北門分所長。[illegible]文應氏。曾充警官多年。品學兼優。忠誠職務。奉公守法和藹可欽。於本月十日。午後四時許。出勤北門裡之際。瞥見群人圍繞。遂向前詢問。方悉王某。原籍錦縣。於三月間來白做工。後因得病。宿於店內。當將所積之款。全數花盡。而其病症。亦略見全愈。因此奈難工做。囊空如洗。以致生計窘困。無法維持。只得沿街祈求路資。以便返鐵等情。該警察官聞此慘狀。遂發惻隱之心。由兜內掏出國幣。一圓二角。給與王某。感激萬分。似此警察官吏。懷有慈悲之心不愧王道國家之官吏也

因降雨演劇酬神 諸[illegible]友熱心公益

【公主嶺】市當局曾於春季鑒於青苗在地。即逢旱魃作祟。日久不雨。彼因萌芽初出土。蒙受斯災。民心惶恐。無以爲計。而市當局。遂與民謀。實施乞雨之舉。孰知誠能感天。三日之內。果得甘霖下降。禾苗勃興。人民謳歌。秋收有望故於月之八日。演劇五天。以酬神庥 但因[illegible]。夫能如期開演。市當局。深爲[illegible]。正在[illegible]之時。忽有票友劉玉賓[illegible]公益。挺身幫忙。熱心公益遂向名票諸同志 慨然相助。更由新京四平省。邀請同志多名。如期開演。豈知各位票友一經登台。盡其所長。扮演各劇。惟妙惟肖。非但[illegible]景逼眞而且嗓音宏亮。即久在梨園。一般優伶。亦當退避三舍。似此若該票友等。可謂熱心公益。謹將芳名錄後 劉玉賓 趙朋遠 于筱溪 李大標 白[illegible]瑞 徐宏[illegible] [illegible]沛[illegible] [illegible] 王春林 黃[illegible]忱 譚子生 計體秦

農產收穫預想調查
已由街村派員進行

【黑山】前經產業科當局。令飭各街村公所。對於本年度農產物之收穫量。實行預想調查。用以參考等情。刻經各街村分別派員進行實地調查工作。以便向縣報告云

加緊斷禁步驟 實行鴉片減量

【黑山】伴隨禁烟政策之邁進。謀減輕癮者吸食量。以使日趨戒除之途中。本縣現經二分包裝之鴉片烟膏。開始向癮者配賣。每癮者仍日給一包。其價格爲六角云

葦店實行統制 業者結成組合

【黑山】基于當局之統制實施下。本縣各葦店業者在商工公會及關係指導機關之指導。已經正式結成組合。開始業務上有系統之運營云

縣公署經理股 標賣所存廢品

【遼陽】縣署庶務科經理股。現查倉庫存有廢棄物品（廢自轉車鐵。棉椅卷櫃）擬即標賣。並定於本月十四日午前八時半。辦理。其投標時間一般希望者。屆期前往投標。幸勿失此機會云

警察官破案迅速
匪人三名已落網

【小市】小市附近張家堡屯榮春茂商號。於上月二十八日夜間突有匪人數名闖入屋內搶去國幣一百零五圓 外有衣物甚多。並將該號執事人張殿[illegible]頭部打傷。當即報告小市警察署。而該署得知後立派幹練警官[illegible]名四出搜查。並由司法主任[illegible]益[illegible]不眠不休之精神到處偵查。終於本月九日午後十一時 在田什夫[illegible]滿炭工人宿舍拿獲。該案正犯[illegible]生及[illegible]竹武[illegible]清等三名當將贓物盡數搜出。現已帶署嚴訊云

紅卍字會廿三日開
全國道慈事業大會

【新京】世界紅卍字會滿洲總會。爲慶祝建國十週年。特定由本月廿三日起至廿五日共三日間。以協和會館爲會場。舉開「全國道慈事業大會」計參加之各地方分會代表約五百餘人。其開會日程預定第一日午前舉行 大會式典。午後參拜建國神廟。建國忠靈廟忠靈塔等地。第二日午前有講演電影等。午後在紅萬字會內講堂。舉行誦經祈禱。第三日仍在會內。午前有關係機關之時局講演。午後爲誦經祈禱及閉會式云

慶祝建國十周年

料理組合改選

【白城】本縣滿人料理組合依規約章程對於組合長。每年選舉一次。茲於本月十日。已屆改選之期。爲此招集全體組合員二十四名。及警察署保安主任[illegible]臨監視。依投票之方法。結果由[illegible]元票數最多依然繼任。各組合員。均表示贊許。曲君以前。曾担任。會務多年。品行忠直。做事認眞嗣後對於任務。定更加努力。以期盡美盡善云

商民赤誠納稅報國
事業所得稅征收極良好

【黑山】本年度之事業所得稅。已在七月末以前經黑山稅捐局征收實施。經展開強力宣傳之下。得到商民等之充分認識。一致燃起非常時下國民所負之納稅報國熱。以致獲得征收成績。突出預想之順調。國民納稅精神之昂揚。可見諸一般云

私賣毛巾被捕

【撫順】[illegible]山東黃縣城北南鄉城張[illegible]者。前在小瓢屯開設洪興茂雜貨商。於康德八年三月由小賣聯盟配得配給品毛巾[illegible]打當時並未配給 後將該項毛巾另兌與潘香閣 張久變向小賣聯盟報告 毛巾配給完了。不意張久變於九年三月間將該項毛巾另兌與潘香閣 而因私賣毛巾。被經濟保安科查獲以其違反物價及物資統制法價格臨時措置法。已備文送廳懲罰矣

價格表示明朗化
對小販攤床亦須標準明碼

【黑山】爲使物價徹底趨于合理化。更圖謀經濟取締上之便利起見。刻經黑山警署召集大小商店及攤床業者開會。詳加指示新商道德並應 遵守事項。同時施行一律標示明碼以使價格之明朗適正。亦指定木舖製作木牌。令商販等購得書明。實行表示公正之物價。籍求人民生活 上增加再度之安定云

私漲房租被捕

【撫順】近來因感房屋之不足房東對於增房租 及一切非難行爲時々有所發生。撫順經濟保安科爲謀掃滅 房屋之[illegible]利而施行調查檢舉之。查有[illegible]之者五十一歲。在中和馬路七丁目二番地有市房七間。貸與調海廷開設 天順東百貨店租期三年每年 房租四百九十圓租契滿期。乃於康德八年九月二十一日起立行增租 爲每年一千四百圓。並同時收半年租金七百圓。被經保科檢擧。並交檢察廳按違反 房租法嚴罰。凡爲房東者須遵統制順應經濟報國之理念 而完成大東亞之聖戰云

社會局調查飯旅業
解釋購買米麵申請事項

【北京】京社會局爲樽節食糧節約。及防止囤積居奇。調查物資流動狀況起見。特規定飯旅業大量購買米麵許可制。業於本年七月一日公布施行。日來到社會局請領 許可具實申請者爲數甚夥。惟有少數商民對此項辦法尚有甚明瞭者。往往其所申請之量數。多與其營業需要狀況不符。或有資本僅數十元。而申請每月需要麵粉一項。即爲數十袋以上。此種情形殊與事實相差過鉅。今局方正派員調查中。除予以正式糾正外。並將購買米麵許可制之申請手續及辦法。逐一加以解釋。今後凡申請者務須具實塡報。俾可調查注意事項。分別列後

（一）米麵存儲量。現在所實存之米麵數量。並須將本號自食與營業售賣分別記載。按照抽查報告表。據實塡報

（二）已否申請許可。現在所購買之米麵。是否業已申請許可。其未經許可而購入者。須調查其來源

（三）申請量與需要量是否相符。如其需要量數少。而大量相符。若每月流水數甚少。而需要量較多者聽令其改正

（五）營業季節之不同。而需要量有因季節之不同。而需要量有[illegible]俾研擬亂全市消費之統計[illegible]增有減者。須特別註明。以備查考

（六）本年七月份之流水數。以備參考

[illegible]及米麵之需要數量。爲確知該商號營業狀況是否 塡報屬實

第二挺身隊結成式
同時任命正副隊長

【牡丹江】國防婦人會市支部第二挺身隊之結成式 業于十二日午前九時在市內太平路運動[illegible]於三谷省長。三谷支部長及多數官民代表參列下隆重舉行。同時並任命 正隊長爲[illegible]副隊長爲[illegible] 式典中隊員代表宣誓躬行國婦宣言

一、隊員必養成[illegible]之精神

二、隊員必具有[illegible]謙讓之美德

三、隊員必捧誠徹底挺身奉公之信念

我輩誓言固挺身隊隊 律以全隊員本分

繼於嚴肅之式典後。三百五十名新隊員。武堂々之意氣昂然之整列行進受三谷支部長之查閱。以克實施結成記念式事項云。直至午後一時許始解散終了云

召集醫師漢醫等 指示衞生上事項

【黑山】黑山警察署衞生系爲注重衞生促進民衆之安全起見。特于日前召集各醫師及漢醫等到署。指示其應注意事項云

統監部開催青少年日語雄辯大會

【法庫】本邑統監部當建國十週佳年。基於日滿一體關係 爲促進語學起見。特定於每月八日。詔書奉戴日。假省立國高學校禮堂開催日語雄辯大會。屆時由各機關長蒞臨之下盛大舉行各青少年團員等。當場必有一番雄辯。並爲將來對於語學。熱心研究。以國語造[illegible]特備有本部表彰狀。及獎狀等以資鼓勵焉。期在激勵我縣各青少年團員。努力練習。以資獲得個人榮譽。及團體最後勝利。是爲至[illegible]云

準備實施配給麵粉火柴石油砂糖

【黑山】關于民需生必物品目下已開始之準備。其配給種類如麵粉石 油火柴砂糖豆油及其他多種。業經將各種配給品運到指定配給商。刻生消委會急于[illegible]塡註賬及配給通帳中。不日即可向民衆配給云

絲織品價格 已實施公定

【牡丹江】省公署此次根據物資及物價統制法。對省下市縣所有絲 織品造絲及人造絹等織物之在庫品販賣價格。會加以公定。自八月十日起實施。意在避止奸商之走私及惜賣或暗交易。以適應物資統制政策而 力圖交易之明朗化。係適用於康德九年八月十日現在之在庫品。對康德九年八月十一日以後之輸入品亦適用之。但在此次價格表記載外之品。須向市內金鈴街八番地大滿洲[illegible]綿合會牡丹江在內所 駐牡[illegible]絲棉織物價格查定委員會提出申報對此要望一般業者注意云

爲謀健康確保 市令注射防疫

【公主嶺】市當局依奉省令略謂農安縣內。又行發生百斯篤流行性之疫癘。將來侵襲本處實難預料。市當局既奉此令則必防之未然。故定月之十三日起至二十五日止。分爲二期通告一般市民。遵期速往市署講堂。紅卍字會。注射防疫藥針。以禦疫癘侵襲。而謀健康確保云

市署勵行房租限制辦法
布告澈查全市房租

【北京】關於爲適應緊急物價對策限制房租增價辦法。前經京市公署一再通令遵行。該署頃復據房租評議會提請。應將現在出租房屋租價租期地點等項澈查。以便認價實行限制辦法。併對空閒待租之房規定標準租價。以當此推行物價對策之際。以安民生。除立即令飭警察局澈底限期調查出租房屋。並迅速擬發布告如後

爲佈告事。查本署前因本市租房暴漲。房主乘間居奇。影響民生。規定限制辦法兩項（一）自民國卅年一月以後租出之房即以現定 租價爲準（二）民國卅年以前舊有增租無論續租另租一律 不准再行租房合同或契約 期滿訂租約因租價有爭執時。得呈報本公署許定租價。布告周知。並令行警察局遵照辦理在案。茲爲厲行澈查。所有已住出租之房。現在租價及地點租期。亟應許查澈辦。以杜屬弊。至現在空閑待租之房。亦應一併分別查明列表。以便議訂標準價格。而租推行。如房主隱匿不報。一經查覺。定予嚴懲除令行警察局遵照 查塡具報外。合亟布告周知。特此布告

菜商討議會

【北京】爲謀京市二百萬市民菜蔬供給之圓滑運營。北京市社會局於昨（十一日）上午十一時。召集青菜各關係團體代表人員約百人。在該局開會研討。該局自局長[illegible]各科長秘書等均出席主持。由各代表人員分別陳述意見。愼審討論。聞已有妥善之決定云

晉北雲母礦脈
即將着手開發

【大同】[illegible]前於晉北靈邱縣發見之雲母礦脈。已決由蒙疆雲母公司着手開發。殊堪注目。按該礦脈自去年八月於晉察冀邊區清剿[illegible]之共匪後。經蒙疆公署着手苦心之調查後始得發見。今蒙疆雲母公司。得日軍之協力。已向該礦派遣現地技術員[illegible]調查。結果。已判定[illegible]北礦藏量多黑色雲母。[illegible]白色雲母。品質佳。殊爲有望。進行開發之準備云

頭痛聖藥

腦新

腦新如遇頭痛[illegible]眩暈神智昏迷時。或[illegible]時及惡醉宿酒未醒時。倘速服腦新[illegible]立見奇効。其効若響。服後三分鐘。頓覺頭目爽快神智清新。苦痛若失。有如夜月秋遊能有心曠神怡之妙。此偉績確爲本劑獨具之特長。且腦連續服用。對於腦神經或心臟胃腸等。決無副作用。亦無影響。孕婦服用亦無害

主治

偏正頭痛・頭沉神昏

頭迷眼花・腦筋疲乏

精神憂鬱・面神經痛

宿酒惡醉・暈船暈車

四包入…二角

七包入…三角

十三包入…五角

二十六包入…一圓

六十包入…二圓

百六十二包入…五圓

★腦新、外有粉末、錠劑

★[illegible]

★[illegible]

大日本名古屋市東區[illegible]

荒川長太郎合名會社 謹製

新京[illegible]

新京藥品株式會社

◎送閱奇書

內容包羅萬象無奇不有益智怡情大可玩味、附日滿郵五角即寄贈、

中國上海界路八五弄二七大可郵社

金剛三昧法水

能治一千四百餘症 （3）

[illegible]

大連市永安街二七〇番地（永安街派出所後面）

強精

增進活力

防止疲勞

希冀不老不死 蓋爲人類共通之神祕也 現代賀爾蒙學說之躍進 竟將此寶庫開放於世

本劑係由數種有力之賀爾蒙合理的複合而成之男性賀爾蒙劑 對初老期以後之老衰現象及由於賀爾蒙分泌異常之体力衰退等 以諸種賀爾蒙之協力作用 賦活男性機能而使精神的及肉体的活動力充溢旺盛焉

【包裝】 三〇片 五〇片 一〇〇片

塩野義藥品株式會社

奉天市[illegible]區協和街五段[illegible]

強力的

綜合男性「賀爾蒙」劑

賀爾統 片

塩野牌

SF—XB

4号

九年後

…陸藏…

雖都在不斷的說着應酬的話、可是那個站在後排的、而屬她最漂亮的姑娘、不但一言不發、而且她的眼睛、好像被什麼東西、給迷住了似的、只向那個分社長文、死瞪着、住了一會兒、她忽然從人群中、擠到文的眼前、用着顫抖的聲音說

「你……你是不是文！」

「呵！是我、你是誰？」

「我？我就是和你離開已九年的愛麗—」

「愛麗？愛麗？」他一面在心裡、好像不相信似的畫着這個疑惑的問號、一面用着他那兩隻眼睛、下意識的去瞪着那個站在他身前的一點兒也不像留在他懷海中的那副又美麗、又天眞、又活潑的九年前的愛麗的臉、住了老半天、他忽然猛醒似的說「呵！愛麗！怎麼能入了這種下賤的非人的生活裡？」

她把頭耷下長着一個黑痣的臉、忽然轉了過去說「文！你到這邊兒來！」

文坐在那狹小的骯髒的小房裡的床上、沈默了一氣後、忽然對那個站在地中央的愛麗說「你到底是爲了什麼……」文的話還沒有說完、她就哭了幾聲冷笑、搶下去說「文！你不要問了、難道說、你還能不知道麼？」

「我知道你是爲了良心的發現、而離開了我、可是我怎能知道你現在這種生活呢？」

「好！文！請你聽我告訴你吧！……我在離開A埠的時候、我很以爲拿我的血汗、決定能維持我要生下來的母子的生活費、誰知道我到了B埠不但兩個多月沒有找着工作、而且我現在的這個已十歲的孩子、還要生產了、所以我便住到了一家除了臭虫、就只有瘋子的小店裡……可是這也許是我命裡造定的事、在生過孩子後、又在店起、病了兩個多月、在即差不多三個月的長期間裡、不但把我由A埠帶來的錢、都完全的用盡、而且我還欠了小店裡、五十多塊錢、在病好了的時候、我雖還想去找點兒工作、可是不但沒有一個工廠採取我、而且那個店主還每天的向我要錢、因爲我在無奈之中、便入了嬌娼、作起了妓女……不過我却沒有一點兒要回A埠和要找你的心、因爲我知道、這良心上的污染只可用淚水來洗、這罪狀上的罪名、只可用血液來塗、可是今夜的這意外的相遇、也許是怕我忘了過去的苦痛、怕我洗淨了良心上污染、怕我塗死了罪狀上的罪名」

「愛麗！你不要說了、因爲我的心已經碎了、不過現在我要求你一樣事、就是請你跟我……」

「文！你不要再提起那些我在九年前、就決心再不作的事了、這妓女的立場、雖也不是清白的、可是我總覺得……」

「愛麗！你不要說了、因爲你不知道我現在的環境、從七年前、我的美娜、就別我而登了天國了、可是這七年裡、我不但沒另娶家人、而且我也始終沒交過女朋友、因爲我要找你、所以在今天的偶爾相遇、你怎能不服從我的要求呢！所以不要徘徊躊躇了、快告訴我孩子是男還是女？孩子在那兒呢、贖你的身價得多少？」

「……孩子是男的、寄養在義母的家裡、身價得四百」愛麗剛把話說完、文就站了起來從布袋裡、掏出了一捲兒金票數出了四百塊、走出了門外、穿過了那站滿了竊聽的同事和妓女們的人群、高聲喊着「鴇母？請過來！」這時那圓月、不但又昇至了中空、而且那無數的繁星、也都齊閃起了光明……

—四二•七•一七金州

一個怪孩子

直心

長途旅行是最膩人的一件事、晚上如果在寢台車上倒一倒、也許還減少一些膩人的味？不但沒有坐着寢台車、我所乘的這趟車、又是慢車、更是特別的慢車、本來在二十一點半有一趟往哈爾濱開的慢車我乘的是一趟臨時增加的車二十一點由大連往新京發的我很以爲早開車半個鐘頭、最低也能早到平市半點鐘、那料貪了這一點時間上的便宜、反而上了大當了

車箱里的人、雖不十分擁擠、但是還有一部分沒有座位的人、一樣的花錢、坐不着座位的確有些令人不平、尤其是長途的旅行、這是有苦無處訴的辛酸經驗

醒了睡、睡了醒。朦朧々使我無法計算、這一夜的車中生活、研究眼睛閉了多長時間？我感到腦子、一陣々的昏迷、窗外魚白色了、車才將過大石橋、我因々那與我斜對個坐的一位麻臉的山東老哥、他睡的那樣的香甜、我羨慕的幾乎嫉妒起他來：人家都能睡得如此甜蜜、我何而就不能緊々的閉上這一對昏沈而睏倦的眼睛？」不睡還的確想睡、要睡不沈、這種痛苦、這種滋味、是每一個常坐夜車的人、都會嘗倒、這並非筆墨所能形容的味道

快到正午了、車才滑進了人聲雜沓的奉天驛、車中的人如洑水般的、都溜了下去、剩下的人、還沒有二分之一、頓時感覺呼吸有些清舒、車內一陣的空虛感

「有的是座位！」在前行後隨的上車的各色人中、忽有一個看來十三四歲的孩子、大驚小怪的喊了一聲、他如同搶寶貝似的、很機靈的搶到靠着便所那張空座上、他鼓着嘴、歡喜的馬上把他拿的那個黑灰色襤褸的小布包往座位上一扔、又把左手那喝剩半瓶的汽水、向椅子的犄角一放、高興的一屁股就坐在靠椅上、他擦了一把臉上的汗、遂把他那件唯一的藍布、褪了色的褂子脫下、赤着身子、光着泥腳、在車跑了一個來回、又坐將下來、拿起那半瓶汽水、就往嗓子里灌

從這個孩子上車後、我的視線、不閒的就盯在他的身上、他的一舉一動、都引起來我的注意、也許是好奇心的驅使？他是一個圓臉、比蕎麥麵略白些皮膚的孩子、他長的那兩隻眼睛、很是出神這是聰明的象徵、如果衣服穿得講究些、想必會成一個很體面的孩子他的動作、如同一個活潑而快樂的猴、久囚在鐵絲籠里、一旦被釋放出來、不知要怎樣的快樂而高興、他在車上沒有一時會安靜的坐在椅上、一會椅子上、一會又躺了下來、一會又把兩隻沒有穿鞋子的泥腳、放在椅子上、一會他又……他簡直是車中最忙碌的一個人

「冰糕！冰糕！」車窗外的叫賣聲、他很快的把頭鑽出窗外

「冰糕多少錢？」他很自然的問

「你買嗎？」賣冰糕的、想必瞅他的神氣和打扮、不像是長了一隻吃冰糕的嘴、所以帶理不理的反問他一句

「三角錢一個、你買嗎？」又追問了一句

那孩子紅着一付可憐的小臉、手探到兜袋里半天沒有掏出來甚麼東西、把頭偷々的縮進了窗里

車在奉天站停了半個鐘頭才開始慢々的蠕動起來、我有些感覺餓、遂將從奉天買的飯匣打開吃、無意識的、我一面吃着飯、一面我的視線、很自然的又看到那個孩子的身上

我見他從腰兒裡掏出來紙烟、很內行的放到嘴里、又從兜裡掏出來火柴、很熟練的劃着、把烟點上、毫無忌禁、得意自在的一口一口的吸了起來

「這點的年紀就抽烟？」我不免心中驚奇而詫異、同時我又恨起來現在的社會來、社會日趨黑暗、就是人罪普遍的現象、罪惡如同惡性的傳染病、老年、壯年、青年、少年都隨時隨地有沾染牠的可能、現代社會罪惡的、跋扈與普遍、原因是人類蹂躪了道德觀念的所致、道德的火把、不從每一個人的心里、高高的擧起而燃燒、社會是不會有明朗而光輝的一日

車好像馬驚了似的在軌道上飛馳着、近綠的原野、遠高的山嶺、一排々的比電影還迅速的在眼前飛躍了過去

「小孩你往那兒去？」忽然走過來一個乘警、站在那個孩子的身旁問他

「我上馬冲河」那孩子望了乘警一眼、直率的說

「你從那里上的車？」

「是從奉天」

「你十幾歲？」

「十一」

「你是幹甚麼的？」

「作工的」

「在那里作工」

「皇姑屯」

「這個包是你的嗎？」車警驟然的注意他那唯一的携帶物

「是我的」那孩子誠實的告訴他

乘警把他手中的搶放在椅旁、不慌不忙的把那布包揭了開、不料裡面還包了一層、最後從那包里、拿出來三個膠皮製的暖壺

「你今天可以誠實的告訴我你這東西是從那里偷來的？」乘警那柚子皮似的臉、顯示一陣威嚴的表情

「不是偷的」那孩子阻喪着說「是我在奉天買的」

「你還瞪着眼撒謊！憑你能買起這種東西？你告訴我你從那里買的？」乘警有了質問的把柄厲聲的追問他

「在吉順絲房」—這是奉天第一大的百貨店

「吉順絲房還賣這東西？」沒有常識的反問

「你買這東西作甚麼用？」

「多天倒進熱水、放在被窩裡好緩和」這孩子眞知道這暖壺的用處

「你說的倒挺對但是現在還是夏天、你買這麼早作甚麼？」

「早些豫備下來、省得冷了現買」比有經驗的人、打算的都周到

「冬天用也罷了、買一個還不够用的、你用三個作甚麼？」

「我和我們夥計合夥買的」回答如流

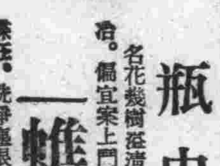

瓶中花

名花幾樹逞清香。折得新枝瓶裡藏。不向籬邊爭艷冶。偏宜案上門芬芳。此生免受風霜妒。入幕休教蜂蝶狂。洗淨塵根國雅品。朝々晤對好傾觴

送春

幾日迎春又送春。春歸寂寞惜春人。詩堪贈別休藏拙酒可怡情莫厭頻。一曲鶯歌離恨早。五更蝶夢客愁新。前期知有明年在。何必臨岐枉費神

—蟭螟廬吟草—

社會小說

錢

（67）

冰言

李全用右手揉了揉惺忪的睡眼、左手仍在抓着大烟槍並沒有起來、只是懶洋々氣昂々的說了這一句：

「我不吃了！」說罷又把眼睛閉上、還想要繼續睡去

艷雲立在地下望着他、忍不住好笑、遂又用手推動着他的腿、並絞滴々的說：

「快起來罷！怎麼不吃飯？沒病沒災的！」說罷格々的笑着、並用手掌輕々的拍打着他的屁股蛋、李全睜開眼睛、瞧了她一眼、四目對射的時候、艷雲又作了個迷人的媚笑、李全心裡雖然又燃起來熱力、嘴裡可是故意的喊嚷着：

「呵唷！我心裡不痛快！」他說着又把眼睛閉上、裝出生氣的樣子、艷雲把身子往前湊了湊、用手搔攘大腿根、乞々的笑着：

「起來不起來不起來！？我也不擾你睡！什麼大不了的事？連飯都不吃了！你起來去看々、外面像是若下雨、天陰得挺利害！」李全聽說要下雨、心裡頓時起了一種感想！……秋傻子、一下不定幾十天！若能來個連雨天？靜修不能回來！那麼我和艷雲倆不是想要怎的就怎的嗎？只要有緣、就不會沒有機會！於是他仰首由玻璃窗子往外望了望、翻身坐起來、一壁穿鞋、一壁叮問着：

「是要下雨嗎？」他踱蹌的走到院中、抬頭向天空張望着、陰雲密佈！雨意很濃、他正在心中默禱着、大司釜走過來請開晚飯、他吩咐大司釜把各屋的窗戶門都關好了、防備着下雨、遂呼着艷雲進到飯廳吃飯去

吃完了晚飯的時間不大、滴々打々就掉起雨點來今天下雨、不但是李全歡迎、艷雲的心裡也高興、因爲這是對於他（她）倆、再相當不過的了！李全趁着雨滴不大、走過去門上了內宅的門、返回來同着艷雲立在堂門口滴水簷下、鑑賞着在雨點中上下飛舞蹁躚活潑的小燕感覺着有一種自然的美

雨點兒越下越大越密越急、燕子終抗不過大自然的威力、逐漸斂藏起他的蹤迹、烟雲瀰漫了長空、黑幕籠罩了大地、宇宙間漸示出暮色來、陣々涼風、吹過來一些雨沫、身上覺着有點發冷、他（她）倆遂往屋裡走的時候

艷雲像是關切的叨念着：

「這雨若是下大了、靜修明天可怎麼回來！」

「回來？！你想她嗎？越下的大越好！叫她在那兒多住幾天！」李全這樣應答着、他（她）倆不禁相對嫣然一笑艷雲一撇櫻唇、又嫣媚着說：

「我想不想她倒是不打緊！只怕你今天晚上要睡不着覺！」

「我怎麼會睡不着覺？！」李全拍了她一下肩膀、這樣說

「她不在家、就剩你一個人、孤苦零丁的、你能不想她！？想的睡不着覺！」艷雲說罷、格々的笑個不休、李全拉過她來、一壁吻着一壁說：

「她不在家不是還有你？有你！我就不想她了！」李全說着、要往西屋裡拉她、她猛一掙脫、跑進東屋去、急遽的門上門

艷雲這一陣鬧、把睡在炕上的孩子驚醒了、哇々的啼起來、她先過去把燈點着了、而後就脫鞋上了炕、快々樂々的把孩子抱起來、只聽李全站在外屋、用手敲着門嘴裡說着話：

「開々！艷雲！我和你說幾句話、我沒有別的要求、只是倆人在一塊兒躺一忽！」

小星

（七）

凡流

她娘倆妳一句我一語的像背書似的念着、而維周嬸出乎意外的裝了啞吧、維勤的妻都焦了急、這當兒只見她一捧肚子對她的妯娌說

「噯喲！我的肚子疼！」於是緊鼻子皺眼的擰着眉頭！像煞有介事的彎着腰下了地

「哼！走也得給東西啊！少了一件也不行！」妾朝着她的背影說

在歸途上維勤的妻對她說

「妳怎麼那麼裝老實呀、怎麼和她們對賬對賬呢？」

「對賬什麼、妳看她們像些人麼？」

「倒底妳應許她們那些東西來沒有？」

「聽她胡說覇道的、那來的影兒」

「那麼妳給是不給呢？」

「害有那樣好事兒、可白說我沒應許她、就比如說應許她啦吧、我不給她又能怎的、反正人是已經娶過來啦、還怕她幹嗎呀！」

但是過了些日子、她應許給小婆的東西、什麼綉花襖啊、糸絨料啊、高跟鞋啊、金殼長方型的手表啊、都陸續的上身了、因此她曾氣得和丈打了一仗、但是丈夫對她說的更好

「妳既然應許了人家、不能給人家買齊、全了可也得下得眼去、不然人家能答應咱嗎？要不給那時不應許她們多好」

她聽了他的話、不由得怒氣往上冲、很々的瞪着他說

「誰說我應許她們來、你聽她們亂扯」

「亂扯什麼話、爲什麼她娘倆質問妳時裝啞吧？」

「聽誰說的？」

「維勤說的我應許她們的東西有什麼證據？」

「得啦、聰明人白說糊塗話妳若沒應許她們、那天妳決不能那樣老實、妳豈是讓人的？」

夫妻二人爲了家庭瑣事、時起口角、由口角而漸々的發生了隔膜

至於小婆那方面呢？也不是省心的啊、今日要東明日要西、誅欲苛求無所底止、有一個不答應其請求時、則哭喊着說

「做小婆爲的是吃好的、穿好的、坐着享福呀、不然我們爲什麼跟了你！不成想我們跟了你受這大的委曲、錢呢、不能隨便化、穿呢希鬆平常、福呢、那里說得上、吃呢、粗茶淡飯還得自己做、連個老媽子都雇不起」

「那一天我還不給妳幾塊錢！」

妾聽了他的話把嘴一撇說

「好乾淨的幾塊錢兒什麼用還吃零嘴也不夠啊、說的好不害羞啊、不用說幹別的、就是坐坐車看々電影下頓館子、那一天還不得十圓二十圓的、倘若同人家坐起來打上八圈、十圓二十圓的又好幹嗎呀」

這番話把男人吓的掉了魂、心裡說「噯呀我的天這樣我那能供養得起」於是勉强的笑着對他說

「咱那能學那一派呀、咱們得拿日子當日子過啊、咱們不能抱着過了今天不管明天的活嗎？」

「廢話少說！什麼今天明天我們做小的目的就爲是吃喝玩樂！」

「完了！」男的心裡悲痛的說天哪我怎麼說了這麼一個啊

回來他便抱怨大婆、說她相看的時候、沒長眼睛、大婆亦抱怨他說是去相看的時候、她完全是一個莊戶人打扮、挺老實的、現在是他繼慣了她、以致無法收拾、而互相推諉其責任

在五月節剛過、小婆娘倆便告訴維周叔說是要回家去看々、何時回來不定規、這話在他聽來、心裡痛快的了不得、把不得她們早點回去、一來也省心、二來也省錢、所以就滿口的答應了她們、但是岳母又對他說

「過去的生活費你要担負啊難道姑娘給了你、還能叫我餓活嗎？」

「那是一定的啊、我必按月往那邊寄錢請放心吧」

五

自從小婆娘倆走後、夫妻的感情雖未恢復、但不像前那樣相見如仇了、不過男的爲補漏孔起見、對于日常用度未免緊縮了些、她質問他、他就拿緊縮政策相答、甚至反抱怨她說

「我算叫你害了啊、辦了這樣一個女人來、我供養得起麼？」

「供養不起、就去她娘的吧不要她不行嗎？」

「我能說得起那句話麼？她們是巴不得叫我說那句話呀可是那筆贍養費、我們拿起嗎？」

提起贍養費來使她想起了小婆的媽々、那老東西活不是個玩藝兒、簡直的活像個老鴇子、她曾示意給維勤來、說是到她女兒不跟這邊的時候、至少也得要個萬八千的作贍養費

因爲實行了緊縮政策、烟是不能像從前那樣的抽了、于是她下了決心、把烟一天一天的減了下去、在幾個月的工夫、癮便完全戒除了、她把口累除掉後、不但節省了許多金錢、並且軟弱的身體也一天一天硬朗起來、這在她未始不是一件可喜的事情

我對寫作的態度

—遇孝竹—

歷史的巨輪一刻不停的轉繞着、很快的把我拖過了廿四個寒暑了、細查我在這個悠長的期間、無論是在學校以及現在從來筆桿生活的過程裡、始終未敢接近過一次的寫作、由此推度、與其說我對於寫作上的冷淡、則莫若說認爲文章的價值高尚、而無淵深學識、不敢從事寫作爲是、的確不錯、我覺得發表一篇劣質的文章、總有些自慚行穢似地、所以索性就不能勉强和寫作親近了

試觀古往今來文章的價值始終是達最高潮的、有着寫作天才的人、心中都藏有許多不平和憤恨的事、將耳所聞目所睹、用寫生法烘托出來、藉筆來發抒胸膈裡的無限塊磊、凡是一篇好的文章不論其寫作篇幅多寡、由於行文筆法的高妙文句新穎多有含蓄、使讀者讀後印象濃厚、有如美女被人追求不捨、能使多情的人爲之流淚、激憤的人爲之拍案、健康的人讀了呻吟的文章能使銷魂奪魄、頹靡精神、疾病人讀了勇壯的文章可以振作病苦的精神、這都是文學史上不乏之先例、因此許多文人、都希望提高自己文章的價值、能得以藏之名山、傳之後世然而許多古代的文人留下的文章而能够傳流下來的、不知是幾千萬份之一呢！其餘稍爲平淡的文章、都經不得時代的激盪冲洗、而被衝散得無影無跡了、如果那些好名的文士死而有知的話那麼眞不知要惹起多少悲哀呢

再進一步說文章它能來塡充悠長的歷史、假使如無文章則歷史難免逐次消沒絕跡後世不得而知了、由是說來文章的價值不能不謂爲是偉大的而高尚的

因爲我認爲它的價值如斯的高尚、所以就不敢輕容草寫一篇文章、不過也有時大胆的寫過一篇、但寫成了總覺內容組織不緊湊、文句平淡無奇、等於清湯白水、惟恐發表了、被聰明的讀者讀了認爲庸俗劣作、視之不如狗屎、遺笑大方、經再三考慮之結果、終於投於紙簍內作爲廢紙、就如斯的經過了數次、均歸失敗、結局未曾發表一篇些許的作品只得認爲自已的學識低淺、不克勝任罷了、但雖然沒有寫作的能力、可是對有價值的作品、倒很願讀雖然我們州內文壇有些冷寂、而無多少寫作天才的人、但是經過發表的作品、我認爲多半相當可觀所以雖然我與寫作上所謂絕了緣、但是與讀文章仍保持着親近的

女音樂家的悔恨

（1）

笑竹

在一個黃昏之後、暮色沉々夜就要來到的時候、突由鄰近的一家西洋小旅館的窗口傳來一片隨着清幽的琴音、而委婉悲鬱的歌聲、靜聽了許久、我的心絃被那委婉的悲哀的歌聲所感動而沉迷於幻想的境界中去了、以這慘婉的歌聲來推測、無疑的定是一個滿懷着悲恨的人、藉謳歌來發抒他那無限的憂鬱、是的、一定是的我這樣的揣測着、被好奇心所驅使、便欲一瞻究竟他是怎麼樣的一個人、遂以意識的驅到門外園院的一座亭子上、抬頭望見那所小旅館的窗戶、掛着一幅白色紗布窗簾、室內燈光熀々燈光之下、顯然的瞧見是一位身着紗衣的姑娘坐在壁的一偶放着一架鋼琴的前面、兩隻細纖的手、左右輕々的彈着放出鏗鏘的琴聲、這時她不再唱了、只是瞧着琴譜、而用手彈出那委妙的音律、我對音樂雖屬於門外漢、而不敢妄加批評、但見其指法不亂、所彈出的音調、忽高忽低、清 [illegible] 個委婉、至少也是對於音樂有相當研究的人、我凝然的看着她的面頰雖然清瘦一些、可是總遮不去她那眉清眼秀的美容、片刻琴音忽然停止了、她站起身來無精打采的慢步走到床前、橫床而臥雙手撫着頭髮、仰面凝視着天棚的一角、沉默不語、似有所思、躺了半晌、長々的歎了一口悶氣、遂手把電門一閉燈忽然熄了、如斯我才悵惘的渡回屋去、躺在床上、有些懷疑、奇怪像這樣的一個漂亮而有着音樂天才的姑娘、怎會終日墮落於悲哀憂鬱的漩渦中呢？我雖然這樣的思索着、可是始終揣測不出她究竟是因何而落於憂悶的環境內、自此以後、每到暮色沉沉的時候、就由她的屋子裡傳來一陣琴音、而我亦必定鑑賞她那一番妙樂而後、方能安息、她的作樂、我的鑑賞、無形中就似成爲我們之間各自的日常必經的課程、可是她那里會知另外還有一個佰生的人、每晚被她那委婉的妙樂所沉醉了呢？

就如斯的經過了數日之後我決意想和這位姑娘談々、但是終日耐因公務纏身、下班之後時間有限、雖遇良機、尤其是一個佰生的人、若大胆的跑進去和人家會談、總有些難爲情似的、因此只好耐着性子、等待時機罷了、好在從旅館的厨子口裡得到一個線索、據說只要住在這裡的人、必須簽訂三個月合同的

一日、日暮殘輝、斜照着一所樓房、幾片霞彩艷麗的帖在蔚藍色的天空、庭園的池塘裡荷葉漂於水面、遊魚躍々、我正在向池內投石戲魚的時候突然聆到一陣囂音、隨着聽有一個女子的聲音、在勸解幼童不要互相謾罵、而在這些群童之中、很清楚的聽到有我表弟的聲音、如斯即刻跑到門外、不可思議的、正是每晚作樂的那個姑娘、手領着我的表弟、走向這里來、我無意識的向她點了點頭、她立刻微笑的還禮說：「小孩子在一起玩、總難免吵起來的」一口京腔

「是啊、謝謝小姐給他們勸伏」我這樣的答了一句繼着問：「小姐貴姓」她很快的答了一聲：「姓鞠您先生貴姓？」「賤姓趙」、「小姐府上是那兒？」「京城」她答覆了之後、彼此只是莞爾一笑、就沉默下來了、雙方的視線移到另一個角落、片時我忽然想起久所欲談的話、隨口便問：

犧牲

…獻給一個愛我的朋友…

（五）

漁郎

「噫！妹々妳怎麼能說出這樣的話……別人不了解我也就可以了、怎麼連妳對我也抱誤解、這是什麼原因……」

禾聽了伊那突然的激憤話焦急起來

「不、不是的、禾哥、那麼你還不了解我嗎？」

「好的、好的、我說妳誤解我、妳說我沒了解妳、究竟誰不了解誰、笑話、眞是笑話：……」他興奮地

嫻的淚再也不能在眼角上流連了、伊覺得禾對伊太淒怜了、自他離開伊、伊沒有一日不把他的像片看幾次、彷彿少了倚靠似的、心裡既感覺空虛又感覺寂寞、白天在學校裡幸有幾個比較親近一點的學友、在一同說笑、聊也破除一點冷寞、最是下學回來之後！……自伊表嫂去世後—自已守着一本書、冷々淒々地彷彿生活在沙漠裡、一點青春的生息也看不到、姑父一天只是憂鬱的面孔、姑母更是把臉子板的難看、心靈的痛創使伊只是悲哀—父母的早亡、孤獨的身世、並且、身體的瘦弱、前途又是這樣黑暗、渺茫、處身置地、完全是荒凉和隔絕了

伊覺得自已似一個不滿週歲的嬰兒被人們拋棄在荒山裡、又如一個隻身的旅客給人擯棄在海洋的孤島裡、伊的全身顫慄着、心裡恐悚着、淚、彷彿深秋裡的夜雨

「噫！怎麼哭？說話呢！」他吃驚的給伊拭着面孔上的淚痕

嫻突的推開他的手、瘋狂地跑進伊獨居的屋裡

禾愕怔了、呆了些時候、他追了出去

「那不是嘉禾嗎？」粗澀的呼聲進了他的耳

「啊—爸々！」父親蒼老的面孔使他愕住了、額下的鬍鬚白了許多、過分的勞頓使父親有顯明的黑與瘦、腰也傴僂了他提了一條手杖、喘息的走着嘉禾跟在身後

—父親連說話都喘息了、禾看了他父親這樣、漸覺得悲哀起來、凡事都不忍過拂了父親所以、他對於他父親已往的不滿完全拋棄了、並且連求學的念頭也打消了、結婚更是不成問題一古腦兒都慨然應諾了

他在父親的屋裡陪着談了一些關於完婚的事、父親摸着鬍鬚在臉上劃出來愴笑

他離開父親的房、暮色已經深了、各房裡早已燃了燈、他下意識地向嫻屋裡睨了一下、伊屋裡黑黝々地並沒有亮光

四

日曆照例的一天一張地扯下去

禾住在家庭彷彿住在孤島上一樣、孤島上任何物也不生長、彷彿只有他一個人存在、日子飛逝、他怎樣過去一天、別人不知道、連他自已也不知道、彷彿在眼裡出去——這個只有嫻個人明白

很快的、來到禾結婚的頭一日、家裡、手腳不停的忙亂人、走出走進、門上、貼着鮮紅的對聯、旁邊、搭着席棚、午後、來了幾個鼓樂手、嗚啦嗚啦地奏着難入耳的音樂

我茫然的立在門外、把頭望着蔚藍色的碧空、白雲驟々地往南飛去、彷彿只有他能領略牠、不久、他聽到第一次嘹喨地南歸的雁唳

「喂！別着急、只有一夜……」一個玩皮的堂兄弟

＝有＝血＝液＝的＝夢＝

—菁英—

電影終於的閉幕了、在這樣黃昏之後的夜裡、一群人從那啞洞一樣的門擠出來、走過一條不很平整的不很光明的馬路、各々的心里、充溢着異樣的回憶、腳步爲了一壁思索一壁走着而緩慢了

「那個女人太毒恨了、竟忍得慘殺那個男子……」

「那男子還是她從前的愛人呢！」

是兩個二十歲的青年、從我們的身後走過前去、一面評論着片子里的故事

在夜的燈下、我不由的側臉看々身邊的女人——妻她冷笑了、似乎很反對他們的話——褒貶了她們的同性、我呢！就未曾不被這電影的引力所誘惑了回到家、疲倦的伴了妻睡下去、幾點星光、就循着風送到窗裡來、我漸々的迷濛了

是甚麼時候、我一點不知道、因爲是陷入了一個惝夢的包圍中

夢里、我當看見了一簇濃蔭的叢林、林中有不少的鳥兒在叫着、綠草的馨香和未乾宿露滲透了我的胸、朝陽剛從樹枝洩隙處射進來的時候、我就和一個初交的姑娘走上這般神秘幽靜的境地、她指着那些茂密的樹葉向我說：「看呀！我們的精神、永遠和它們一樣的葱籠」臉着：我就滿足的笑了

陡然、從樹間里、閃出來一幅雄壯的臉、登時、我嚇得怔住了、姑娘亦同樣的呆板起來、然而、還是我丈於一點的恐懼、因爲被我們發見的仍舊是一個人……那是一個體格英俊的漢子、穿着時式的西裝、他看見了我、眼睛像瘋牛似的紅起來、闖到我的跟前、抓住了我的胸襟、我就窒息了氣息、戰兢起來、他罵着！

「好小子、竟敢奪取我的愛人……」話未說完、我又看見了一雙晶瑩的鋭刃持在他的手裡

「先生！只不過這一點小事、容了我、我們都是同樣的人類」我祈禱着

然而無濟於事了！他就照定我的胸中刺上了、清楚的一股紅色的血液噴出來、但是、我仿佛還有支持的勇氣許久沒有倒下去、我掙扎一氣、血流盡了、會發出來最後的呻吟！

「姑娘！這也是您慘殺了我啊！」

然而！又被一隻溫柔的手搖醒了我、啊！是妻的手

我開始知道並沒有死去

在黃昏的古城七、一八

幼兒有病莫張慌　速服此藥保安康

主治　疳積腹痛　夜啼驚熱　消化不良　吐奶綠便　急驚抽搦　天花紅疹　虛弱小兒

藥價　自三角　至二圓

小兒良藥　樋屋奇應丸

大阪天滿橋　總發賣　樋屋合資會社

華春 PHOTO　華春照像館

照像洗片放大縮小轉寫
◇彩色電影廣告皆精巧
◇俱齊備借服一概免費
洋服便服古裝花冠武器

大連市平和街六三　電話二六七二番
金州會火神廟街　電話一六六一番

感謝　佛醫治愈跌傷痢疾（4）

人生痛苦莫甚於患病而年近古稀之人呻吟床褥其痛苦尤非言語所能形容況癱又兼治療之痢疾耶予年六十六歲於去冬跌傷腰部移痛難忍迭經西漢醫大神偏方治理不但反變爲痢疾裡急後重日無次數臥床不起已旬日不食僅喝點湯水在此千鈞一髮之際幸遇永豐探得大連市內永安街一七〇番地許桂坤居士以佛法治療內外各科奇難大症只要服用金剛三昧法水無不應症而愈隨即求得法水十瓶日服兩瓶不過五日氣即通利再心疾即止接服七瓶一切疾病完全痊愈計前後僅二旬耳以予如此高年如此險症如此痢劇服用實非一切凡人所能夢見設得病之初即服此法水則收效更速又何致枉受此始信眞正佛法 [illegible] 苦與多數金錢耶感激鳴謝兼作病家指南

金州大魏山街七六ノ一　何春亭謹啓

血壓過高
神經痛
梅毒
下疳

清血解毒！

頭重如覆鐵鉢、頭疼坐臥不安、耳鳴肩痠、便秘暈眩、以及血壓過高、常感疲乏、舌痛不堪言狀、具有此種病狀者、十有八九係由梅毒菌作祟、倘不及早根治、蔓延惡化、後患實難設想……在此環境的諸君、請速服用『毒必靈』保有藥到病除之功、起死回生之力、只由內服便可達到迅速治癒的目的、一試便知！服用本品『毒必靈』當日即可顯見奇効、立刻通便解除一切痛苦、所有體內的毒素及老廢物、隨同大便、洶洶的排出、其神効令人咋舌、其快速立竿見影、頭腦明朗、偏體輕鬆、二三日繼續服用、神清氣爽、夜得甜蜜的酣睡血壓自然降下、卓効驚人、實屬不可思議！

各大藥房皆有出售　（滿洲定價四圓五角）

竹村製劑廠出品　大阪市東區南久太郎町

神力驅梅劑　毒必靈

176

常習頭痛眩暈、立癒

時常頭痛眩暈、是何等討厭
請愛服仁丹、自能解決一切病苦
此品不但是胃腸良藥、而且是清腦爽神的靈芝草！

常服仁丹！
心身英氣充溢
永保康健幸福

認淸牌號　嚴防假冒

仁丹

完

只要常服　必定强身

夏季如缺乏維他命B結果發生消化不良，疲勞頭痛便秘等。欲保持全家健康應備酵母劑，愛表斯本品是治療腸胃特效藥祇要飯後數片，清潔腸胃，產生新活力。成人亦宜長期進服

食慾不振　調理腸胃　常習便秘

愛表斯

同胞團結達成獨立
大東亞之印度將放曙光
在住連濱曼古拉尼氏談

切斷粗鐵鎖維料之白色亘象印度。刻已破曉轟然咆哮。迄今即將由百年之血與淚屈從返還獨立矣。甘地。尼爾等指導者等。雖相繼被縛。但印度四億民。確已打破宗派階級之別憤怒已極之不服從。罷工。暴動等各種運動。歷全國內一致展開。英國官憲對此竟以非道之極[illegible]一齊[illegible]應酬之全印大空竟陷於不堪拾收之地步。離祖國幾千公里。在遙々海之彼方異鄉大連地方。只有一個印度人居住。彼對於立在危急存亡岐路之祖國。表示極大熱情。此人便是BTH、曼古拉尼氏（三六）由於彼之心情即可代辯離開祖國之世界各地印度人之心情矣。按曼克拉尼比。印度海得巴德出身。二年前來連。在大連市大山通經營婦人料子商美利洋行。彼爲經理人在去年主人夫妻歸國之際。毅然仍留在連繼續經營。爲在連唯一之印度人而奮鬥也。以下即爲應記者之叩詢時。該氏洩露最近之心情

我們奮起的日子到底到了。當爲我等印度人全部。不能不愛惜之甘地及民爾阿騷特等民族指導者等相繼被投獄之今日。業已下以最後的判斷之全印度之不服從鬥爭。無武器我等之最後之途之惟有此道也。使暴逆英人。一人不存。皆逐出之宣呼。今日業深刻於全印度人之腦海中。雖我親被英彈所害。兄。子。又繼被殘亡、我等雖有向此最後之目標邁進也相信今日我等同胞之血。不久即築成爲印度人之印度。大東亞之印度而開美麗的花矣。在該話之中。露出愛國的熱情。遠想及祖國。父。母。時又觀望濛々洒道之窗外小雨。送由此辭去之記者。至門口之該氏。又對買物方回之姑娘等「請來」發出愛嬌的聲音（照片即記者會見印度人曼古拉尼氏）

爲强化青年運動
訓練青年工作員

【法庫】當大東亞聖戰方酣之際。必鞏固後方國民決意。操持必勝信念。方爲要圖。本縣有見於斯。爲達成此項目的對於第三部生。特開始訓練。以期對於人民有正確之指導適當之宣傳。故於本月六日。特召集縣內各協和會分會書記及工作員等舉行入所實行訓練。期限共爲八日。當訓練期間。並教軍事杖道及野營等基本訓練。以資明瞭現下情勢及防衛等意識比出所後。普遍宣傳於民衆。以期徹底了解此次大東亞戰爭之意義。及人民此後應負担之義務。藉資達成最後之勝利云

兩陛下下賜祭粢料
傳達與故藤井伍長嚴父

對昭和十五年九月四日。於廣東省從梁縣親良鄉附近戰鬥。壯烈戰死之大連市出身故陸軍伍長藤井喜久雄氏。天皇皇后兩陛下下賜祭粢料之傳達式。已於十七日午後二時。在大連市役所貴賓室舉行。於岩井鄉軍聯合會分會長。神生沙河口警察署署長等臨席下由市長代理蒲池副市長。向嚴父市內聖德街四丁目二三三藤井正次郎氏傳達

①

子寶部隊家庭訪問記

男女公子共十四位
堪稱三多之曹正禮先生

一雙夫婦有一大群兒女。[illegible]自側。舉目看々這個可親！那個亦可愛！這個 多子家庭是多麼幸福 而快樂的呢？然而多子家庭 不獨爲「福壽雙全」而且是國家之寶「國光人瑞」

確立決戰下人的資源。有絕對必要的。其能多生育的夫婦國家爲着獎勵他（她）們繁殖人的資源之勞。便冠以子寶部隊家庭的光榮稱 呼！盟邦的德國在 第一次歐戰後。爲增殖國民。極力獎勵已婚男女多產生育。這是人所週知的事實聽說生子多寡。還有差別的待遇。這次敗戰國的法國。亦有制定獎勵國民生育的法規

在我們東亞。因日本皇軍逐次的擴大戰果。逐次占領中國大陸的土地。又獲得南洋群島英美敵國的領土。以是担當建設大東亞共榮圈的我們。正宜肩今後確立人的資源。在復興這些地方。開發資源。振興產業。正需要 諾大的人力嗎！因爲在這種情形下。位在東亞共榮圈裡的 各民族的已婚男女們。却有注重生育的必要。況且爲建設東 亞共榮圈先驅者的州民們呢

我爲炫耀 擁有一大群子女夫婦的光榮。和獎勵別人的多生育。就寫了子寶部隊家庭訪問記的新聞記事了。在未訖稿前。採訪目標傾向於那一位的子寶部隊長呢？是毫不猶豫的。就先造訪住在連濱南山麓町的金州人士。連濱巨紳曹正禮先生的公館。作爲首次的訪問吧！

曹公館。是一座富堂麗皇的文化住宅。綠瓦襯着黃色磁磚的牆。偏外顯得美麗可觀。尤其是庭院裡。叢植樹木和花草。花有緋紅的。翠紅的。淡黃的。它們受過大雨灌溉。更顯簡鮮艷了

樹和草呢？也是 蒼翠如滴般的。我經過雅緻可觀的街門登上了石階便至玄關。打擊招呼。便從屋裡出來一位小朋友問我誰何？道明來意。他就啓扉讓我進去。但是這天！恰逢曹先生和太々沒有在家。那麼拜訪工作。不能不減幾分的興奮了！

曹先生是 五十四歲的壯年人。曹太々姜修關本年將近四十五歲。她還是連濱滿人女同胞的領袖。現任泰東婦人團的副團長。兼任陞堂幼稚園母愛會的會長等職

她們夫婦除下有十四個男女公子。其兒女人數之多。冠甲於全滿亦未可知？但若和日本某縣總務部長的兒女十五人比。還居在亞位。不過！像這樣子寶部隊的家庭、承受着人倫樂的撫慰。曾經惹起幾許人的羨慕。所謂多男多壽多男子。這就是曹公館的寫照了長男振福（二五）畢業於日本明大。業已結婚。現在石門經營木廠。次子長生（廿三歲）在高商畢業。現在大連東拓服務。已是已婚的男子了。三子長財（廿一）在大連高商中途退學。頃正預備到日本升學去呢？四子長茂（二〇）在日本一高肄業中。五子 長祥（一七）現在大連一中。六子長順（一五）在南山國民學校。七子長貴（一三）在大連土公高一。八子長春（一一）在土公二年。九子長青（六歲）在陞堂幼稚園

女公子方面。長女翠雲（二七歲）是滿洲國 事務官石誠一（現辭官）的賢妻。夫婦伉儷感情親密。次女翠英（一九）本年曾在神明高女畢業。三女翠玉（一〇）土公二年。四女翠珠（八）土公一年。五女翠環（七歲）和她的九弟弟同在一個幼稚園受 姆姆陶陶呢？和我談話是老六（長順）齒伶俐。而且舉動都是大家兒童的禁度。讓我問他「兄弟妹々一大群。不打架嗎？」他很恰俐的答覆「但不會吵鬧。三天不見還想念呢」又問「晚上出 不出去？」他說：大的不打緊！像我們這些小的。爸々媽々決對不許可的」（照片即 子寶隊的曹公館）

大東亞建設博覽會
參觀記（1）

新京本報 一記者

【新京訊】紀念建國十周年光輝大東亞建設博覽會。業已開幕矣。表現十年變遷之中。其躍進與[illegible]展之足跡。滿洲國並將於動亂之世界各國曾來之注目裡。而泰然建國由來與現勢。廣揚於內外。同時藉以昂揚興亞之情熱。會場第一置於大同公園內。第二置於白山公園內。滿業敷地爲第三會場。是等總面積達十三萬六千五百平方碼

建物總面積爲二萬八千七百平方碼。總經費達五百萬圓之巨額。由日滿華蒙其他共榮圈各國之出品物。日本陸海軍並國軍御貸下兵器。及大東亞戰爭鹵獲敵兵器。以及由國內七萬件。日本各地十萬件。華中華北蒙三萬件。共榮圈側二千件。是等尨大之出品物。爲萬人所觀賞。記者親赴會場。歷各部門。各地域相次遊覽

林業館

[illegible]步走到第二會場正門。其左側爲林產館。周圍繞以鬱々之密林。於倉然之魚鱗松。紅松。沙松。臭松。白樺等林立之中。觀衆異常擁擠。萬人頭上群鳥飛翔。宛如身處東滿地區。由館內左轉則陳列木材腐朽菌。食用藥用菌。木材害虫標本。對滿洲木材配給與世界森林資源配分。以圖詳解。顯示林業 躍進雄姿。繼赴開拓館。此處一見即有身在北滿曠野之感。觀客翩躍奉公隊開拓團時置腕章面喜色。倘睿眼福。彼等蓋係由北滿地區爲公或私而來首都者。左爲遙々坦々之大平原。遠眺東宮大佐之雄姿。以充分發揮 開拓之精神。現更爲我等開拓之先驅者不覺肅然起敬。復前進。則有適應滿洲農業。由開拓地實地研究製作之農具。除草機播種機[illegible]陳列。展示開拓青年義勇隊員之日常生活寫眞。並訓練生之衣服。終日默々高揮聖鍬。爲開拓之[illegible]

農產館

「館內左轉」即可[illegible]以流暢日語十七。八歲妙齡少女的聲音。再轉則爲滿洲農業世界的地位之標示。此爲提倡大豆之重要性。就中於館內止步則運搬收穫穀物糧棧之農民與苦力之協力 大模型。農產館會場尤多巴拉 哥式模型由此再行軟武爲 重點水稻防虫之農 民姿態。頗爲惹人注目。館內一巡。於入口附近有箱碣式之模型。是爲埋池 耕地。表示農民勤苦耐勞。記者一見之下。不覺感激。步出館外。大有如炎夏之陽光高照之暑氣。於場內片隅設立之食堂大谷入滿 之盛況。正値午食時分。[illegible]時不過午後一時。[illegible]復前行拭汗過入鄰接之水產館。此亦表現建國十周年之氣象。造一白雲十字堂型之池塘。其中於滔々流水蛇口下。潜浮銀鱗之群[illegible]。時遊時止。不甚[illegible]躍。招石鶯之見其白腹。[illegible]員云 此係黑龍江下流 之大鯉魚較比從順一些 復擬說明。大者有六尺餘館內忽皆滿員。並畫日滿漁場汽船投網之大繪圖。池前現尚準備中。由直接輸入食膳。與消費者之關係等實須籌畫。其他遼案湖之冬季漁獵 等亦有十分予以更或窒之感。於此再赴會場最後之畜產館

畜產館

館內正面爲會場唯一之模型。以放收綿羊之蒙古包爲背景。無論是[illegible]皆爲大地[illegible]於此大平原無數之羊所占。於此大模型之前。內區分內有貨物綿羊。毛如髮。全身成一團。在吃食。員運草飼餌。以此可憐之姿大模型交互觀望。不意忽聞後有雄鷄高啼之聲。頓之轉身便見。群童繞圍望着雄與雌鳥其傍欄內 有五六匹小兎。畜產館有此雪白之羽毛。與幼童們 咸爲驚喜。綿羊右側則。有都羅門 飼放收三河育場模型。傍有標示。由生產加工到肥料以之畜產事業現。分外顯示生氣。隨同觀一巡有寫眞 模型馬匹之長並示其名。畜產館滿呈著產氣象。場內遊覽。記者漫步到會場之外。仰望天空 碧晴偉有幾片浮雲。[illegible]

聯盟報改善內容

奉天聯盟。七日午後二時半在州廳會議室招開弘報委員委員會。關於同聯盟發行之奉公聯盟報的編輯方針。及配布改善等。作種々協議。再聯盟報中自九月每日發刊一次。內容亦多採指導啓發的記事。報道記事限於最少限度。以發揮奉公聯盟機關報之[illegible]

理髮商呈請漲價

關於理髮金擬行提漲價格之大連小崗子理髮業組合。於十七日之公休日午前十一時假大連西崗子商會々議室、招開臨時組合員總會。全體組合員出席協議結果。以當此非常時下物昂騰。生活日高。且從來之理髮價格較諸大連東部爲低。此次決行向該管小崗子警察署當局陳情。將從來之價格廢止。改有甲乙兩種制。內分特一二三等之價格。至漲至若干。於協議完了後再行呈請許可。至正午始行散會

厚生大會本日開幕
市街清掃並開駛花電車
各國代表相繼而來與會

【奉天訊】滿洲建國十周年慶祝東亞厚生大會。定於本日開幕古都奉天。恰合乎國際大會開催地。市街到處。皆清掃潔淨。祝福大會之花公共汽車。花電車之裝飾亦皆佈置就緒。當滿洲建國前。曾爲日俄大會戰地。更爲滿洲事變勃發地。對超世危之偉大的秩序建設。致以波紋擴奉天以此會爲契機向東亞十億民衆示以爲爾後生活食糧之厚生運動指針。此雰圍。益見昂揚。斯日午前七時七分蒙疆代表一行。颯爽抵奉。下榻凱寧飯店後。於午前中有王市長訪問。十六日抵奉之華中華北蒙疆各代表之宿舍。以主辦地市長資格致禮。一方滯奉中之源田民生部長。亦於午前中。歷訪省市並市內各機關。代表民生部致訪問禮。午後一時四十一時。大會總裁張國務總理。大會委員長谷民生部大臣。王祖典事務局長等。由京抵奉。全市充滿大會氣分。再點綴厚生大會三日間之花公共汽車花電車。自十八日朝。有公共汽車三輛電車二輛。開始運轉。外[illegible]戴滿映明星十二名。於十八日午前九時。由千代田通回轉地球之載重車二輛。通過[illegible]街。表示慶祝。並撒佈厚生傳單。當晚於光陸電影院舉行講演與映畫之夕

【奉天訊】可謂東亞新秩序建設之教助。於僅動國全勝之赫々戰果中舉行之滿洲建國十年慶祝行事。即大東亞厚生大會。於建國緣深之奉天。自十八日起三日間。盛大舉開。大會會場奉天市。當此大會之盛儀。前會場及其他之準備。皆已完了。大會參加國之日本及中華蒙疆泰國之東亞共榮圈各代表。德國。意大利之盟邦主賓。各界代表五百餘名之參加者。以溯至迄至全部抵奉。互三日間之會期。於「戰東亞諸爭民族縮役新生活之確立」顯目可以成爲大指針之熱意。市內之慶祝塔與花電車之運轉。街頭垂幕等奉天市內早已湧現厚生氣氛。百五十萬市民。俱對此世紀之祝典表示新的感激

海倫警察署長
張世勛已蒞任

【海倫】海倫警察署長一缺自去歲七月間楊署長[illegible]春氏榮轉哈爾濱市道外警察署長遺缺由山本警佐代理署長職務數月之久。已於七月十六日奉中央命令由奉天警務廳警佐陞任警正張世勛氏陞充海倫警察署長。而新任張署長於七月二十五日蒞海。二十八日午前九時登廳視事。旋即訪問各機關。致新任辭。該張署長少年英俊品學兼優。經驗宏富精通日語。歷充警界要職多年極有良好之成績。該氏此次榮任海倫警察署長。堪爲商民之福星。對於警政定有一番建樹頗堪期待云

作文使節一行抵京
歷訪各機關出席交驩會
果成日程本日離京赴哈

[illegible]由作文慶祝滿洲國十周年。十二日抵奉之大每。東日滿鐵派遣慶祝作文使節一行十名。圓滿果成奉天之日程。由團長阿部靜枝女史引率。搭十五日午後五時五十分抵新京之列車。於國都在滿國民學校兒童盛大歡迎下。一同抵京參拜新京神社。即赴國都旅館一行十六日午前於國都見學後。自午後一時半訪東部隊及恩賜治安部病院。十七日午前訪問關東軍司令官慰問日滿白衣勇士。十七日後歷訪國務院。民生部。在滿教務部長。協和首都本部。市公署。致來滿辭。午後二時蒞臨滿鐵厚生會館之日滿交驩少國民大會十八日午前八時五十分由京搭車赴哈（照片即抵京之慶祝作文使節團一行）

英靈凱旋

爲完成大東亞戰爭。挺身鎮護北邊。惜乎爲國殉職之英靈○○位。十七日在西本願寺。執行大陸最後祭祀。是日由柳井長官。田尻要塞司令官菊地副市長等敬送裡凱旋故國

陸軍省記者會一行
本日離京來連

【新京訊】至京之陸軍省記者會一行。十六日午後九時由大和旅館出發。赴市內參觀。午後四時。在日滿軍人會館。與長谷川關東軍報道部長懇談。六時出席關東軍之招待宴。豫定十七日午前九時三十分詣關東軍司令部訪問梅津軍司令官後。十時到協和會訪岩原總務部長。十一時至國務院訪張總理武部總務長官。武藤弘報處長有所懇談。[illegible]於十二時在總理官邸。出席政府招宴。午後一時赴治安部訪竹下最高顧問。更於午後四時視察滿映。十八日午前八時三十分視察新京陸軍々官學校後。臨席竹下治安部最高顧問之招宴。繼搭當日午後二時十分發「亞細亞」來連云

新到
紳士
淑媛
服飾雜貨！
大連 天成號

印章丟失聲明作廢

啓者攏夥不慎於本年八月十七日將長方形「イワキ靴店」之印章丟失今後勿論落於何人之手概作無效恐未週知特此登報聲明

大連市磐城町七十一番地
イワキ靴店
電話（二）二七五九

錦州訓練所生
來連修學旅行

錦州省地方職員訓練所生修學旅行團。大班一行四十名。由澤王兩教官引率。搭汽車十七日午後十時二十七分來連。一行在大連四宿。其間參觀旅大各方面。預定二十一日午後十時半。由連歸錦

國際體育大會

國際運輸株式會社。爲獎勵該會社之青年社員國防競技舉開第一回全滿國際支社青年隊聯體育大會。已於十七日午前八時。在大連運動場盛大舉開。於行國民儀禮後。朗讀青年隊綱領。統監訓示。審判長注意。選手宣誓。國防青年隊體操後。即展開國防競技至午後三時大會閉會

廿日舉開
報國隊遠泳會

爲點綴夏季鍊成。關東州學校報國隊地方本部主辦之學校報國隊遠泳大會。定二十日下午二時舉行。屆時柳井地方本部長以下各幹部來賓多數並各學校報國隊員皆將參列地點假星個浦臨場浴場至黑石礁間（三公里）當日由市內男子中等校選拔之各六名（內一名監督）選手肩負母校名譽展開水泳爭霸戰

滿鐵摔跤會有期

大連滿鐵摔跤部。爲提倡社員體力向上。舉開滿鐵社員[illegible]別摔跤大會。定於本月二十三日午前十時。在中央公園內市設摔跤場舉行

青年官吏鍊成會

鍛鍊少壯官公吏之身心。以刷新職時下吏道之奉公聯盟所主辦之青年官公吏夏季鍊成會預定自本月十八日起三日間。假大連西本願寺舉行。該鍊成會。由州廳及市役所。東西稅務署。地方法院等之少壯官公吏六十名參加。於松田（州廳觀學官）榊原（奉公聯盟主事）兩講師之指導下。合宿鍊成。

再自第一日之十八日午前九時。於柳井長官及關係者並受講生一同參列下。於大連神社。舉行上記鍊成會開會式

宅地賃貸借契約書紛失 公告

一、番號 契第四三七號
一、位置 鞍山市北四番町十五、十七番地
一、面積 五一五平方米七二
一、賃貸人 鞍山市南三條町五番地 滿洲不動產株式會社
一、賃借人 鞍山市北四番町十四番地 劉玉琨

右宅地賃貸借契約書已經紛失今後概作無效

康德九年八月十八日
鞍山市北四番町十四番地
劉玉琨

失照聲明

茲有坐落通化縣三棚甸子村大北岔松子窨溝掌北坡雲峯領名地禮樵字六拾八號地參拾畝四至東西南北至分水於康德九年七月二日中途不慎將照遺失爲此登報聲明作廢

聲明人 雲峰謹啓

失照聲明

啓者茲有通化縣三棚甸子村大東岔溝本人領名義字九拾號地貳百四拾畝東至義字八拾九號西至義字九拾壹號南至河北至分水義字九拾壹號地貳百四拾畝東至義字九拾西至河北至分水於康德九年五月貳拾日不慎將照遺失特此登報聲明

聲明人 趙瀾超謹啓

失照聲明

啓者敝於前民國年間價買潘耀武領名坐落通遠街南大街宇二五九號浮多地一畝一分東至二五八號西至二六〇號南至大街北至中街執照一張於事變時不慎遺失除呈請通遠縣補發新照外特此聲明作廢

通遠 齊國棟

寰球著名之強壯劑
藥補屯柳

內科小兒科專門
長生醫院
病室完備 入院隨意
[illegible]

神相 鐵口
預言家靈驗無比
[illegible]

協和女子打字學院
附設印刷部專打日滿文件
隨時入學 隨時畢業
函索簡章 付郵四分
大連惠比須町一六九
呼出電話三一二五一二番

廣東金製
烏鷄白鳳丸
說明 主治 特長
[illegible]
金勃先藥房

李氏小兒疳藥
[illegible]
奉天大西邊門外
鴻育堂出品

治愈痔瘡淋[illegible]
[illegible]

感謝治愈瘰癧鼠瘡
[illegible]
田世榮

治療腎病腦筋衰弱
[illegible]
感謝人 奉天市[illegible] 徐德祿

胃藥舒肝
健胃丸
[illegible]

血毒淋病
尅毒丸
[illegible]
關東大藥房

世界電影院
陽曆八月十五日起映六天
今天放映
上海新華影業公司出品愛情巨片
洞房花燭夜
主演 陳燕燕 劉瓊 賀賓 葉小珠
天一公司出品
四郎探母
主演 顧蘭英
下期

宏濟大舞台
陽曆八月十八日起映七天
◀今天演上海新片▶
華新公司[illegible]悲喜鉅片
歡喜冤家
阮玲子 張萍 劉瓊 主演 王[illegible] 殷秀[illegible] 許[illegible]
下期 [illegible]他

180　P8　6

貿易振興會開總會
決定本年新規事業
已向關係機關陳情中

【東京十七日國通電】日本南方貿易振興會、十五日於丸內東商內、招開總會、將從來以東京、大阪、名古屋三大都市、及同府縣商工會議所、爲會員之該會組織、改以八大都市及同府縣商工會議所爲會員、繼同會長大久保留次郎氏辭任、推薦岸本新東京市長爲會長後、協議本年度事業、對泰國憲法紀念博覽會、及西貢標本市展覽會之出品、照去年同樣辦理外、而新規事業、決定派遣南方建設協力調査團、與輕工業進出調査隊、及招開產業文化紹介展覽會、已向企畫院、陸海軍、及其他關係官廳提出陳情書

△南方建設協力調査團

由各地方係員中選拔適任者、向現地派遣、使調査實情、樹立各地方南方建設協力方策與實施派遣人員、爲六大府縣、六大都市、由同商工會議所、各選一名、總計十八名、向法印泰（第一班）馬來緬甸蘇門答臘（第二班）菲律賓、婆羅洲、爪哇（第三班）派遣

△輕工業進出調査隊

爲促進日本輕工業之南方進出、以使於今後之經營無障礙、選拔各都市之特色業主派遣從業者、爲十五名內外、派遣地爲法佛印泰（第一班）馬來、緬甸（第二班）菲律賓（第三班）東印度（第四班）

△產業文化紹介展覽會

以日本之卓越產業文化紹介於南方圈住民、爲增進對日之認識、於馬來東印度、菲律賓各主要都市招開

粵組設食糧增產委員會

【廣州電】粵省府鑑於省內食糧問題重要、近特組織食糧增產促進委員會、由建設廳長純効爲委員長、財政廳長汪宗準農林處長何品良、粵省銀行總理李蔭南等分任委員、以策商討米及本省主要食糧增產計劃、其增產具體方針、由省銀行貸款、予農民組織農村合作社、以發展農村金融、此外因爲開墾市外荒地、已派員調査該會、定每月十五日與三十日開會兩次云

二日間輸入雜穀十八車

關東州雜穀配給實業組合於十六七日兩日、由滿洲農產公社輸入州民食糧包米高粱白眉豆等、十八車當已由該組合檢收入庫、計包米一車、高粱二車白眉豆十五車云

熱河省秋收有望
民食可足遍呈喜色

曾一時堪憂之熱河省農產物（糧穀類）近亦無大差錯、而有照常豐收之望、省當局及各關係機關、於當初播種期之憂色、已渙然一掃、未來之收穫可期其萬無遺憾焉、據今所判明者除二、三縣旗之外、均較昨年度之生產額增加一成至二成、若止於於現狀而不降大雨、可比昨年增收三成、於是例年民食不足之熱河省、今則遍呈歡欣之色矣

棉花收買具體案
關係當局會議擬就

【北京電】關於棉花收買事、河北省合作社聯合會、前在興亞會館、舉行河北省棉花收買會議、關於收買河北省全體棉花、進行協議、收買之具體諸問題如下

一、收買機構之整備、爲斯棉花收買之完璧起見、籍合作社機構、收買縣之指定以棉花店組織組合、各縣棉花實行委員會、指導統制該棉花業者實行以上方法、將來棉花業者施行縣別配置以防止從來之無味競爭

二、檢査制度之改正、從來之棉花檢査、自前即在各縣實施之、本年使鐵道沿線合作社倉庫搬出、在該處檢査收容於倉庫、以防止檢査後之品質低下、同時以期保存棉花之萬全

三、價格之協定、本年度之收買價格、決定最高最低價値、聽土地之事情、依右價格操作之

四、棉花稅之統一、從來棉花稅、在各縣稅率不統一、發生種種不便、在收買上亦有許多障碍、故統一各縣之稅率

五、輸送方法之改善、考究由內地運出以期萬無遺憾之對策

決定以上各問題、又價格及其他亦在近日中見諸正式決定

强化馬的增產
實施馬籍調査

【德惠】本縣畢奉馬籍法之明文、但未下鄉進行工作、當局爲强化馬的增產力、所以由吉林省來熊井技士、及馬政局赤坂技士等多名、下鄉於本街西二鋪路口、泰東公寓新設的總部內、派分四班向外村工作、據馬籍調査作馬籍調査、其德惠街班長熊井技以下數名、達家溝班長河野技以下數名、大房身班長赤坂技士以下數名、岔路口班長辛技士以下數名

唐市食粮極豐富
玉米缺乏另有因

【唐山訊】唐市自物資價事務所成立以來、所有物資調整對策、均有顯著成績、運來立內各米糧商、所存有各貨數量、據物資物價事務所、根據各商呈報統計結果、十分充足、尤以食粮一項、現雖處青黃不接之際、亦能維持至新粮上市、詎意近來市上玉米、大感奇缺先以玉米面屢々漲價不已、後來更形斷售、幾有拿錢無處買之虞。事務所長石雲玉氏、爲安定民生起見、深恐一般商人再有乘機壟斷、從中漁利者、特令食粮業公會重行調査所存底數、俾民食供求圓滑云

吉林興農開拓共進會
在工業指導所內開催

【吉林】建國十周年慶祝行事、吉林省興農開拓共進會八月二十二、三、四之三日間、在吉林工業指導所開催、過去十個年間、於吉林省之農產物林產物、水產物之飛躍的發展向內外宣揚、同時與農滿洲國之意義益新、使省民徹底、以奏興農開拓吉林省建設躍進之譏、會場分五會場、陳列如左

△第一會場＝畜產、農產、林產、綜合加工品陳列

△第二會場＝木炭品評會、寫眞展

△第三會場＝植木即賣會、藥工品競技大會

△第四會場＝畜產物、羊毛加工品、參考品陳列

△第五會場＝農具陳列場

配給民食二十八車

關東州雜穀配給實業組合爲期大連市民食充足計、於昨十七日將庫存之雜穀、撥出二十八車、半配給與大連糧穀配給店組合、而配給店組合、將於日內、即行開始向各配給店配給今番所配給者包米六車高粱米二十二車半云

大連銀行勘定
存款增貸款減

據大連手形交換所調査、七月中之存放款狀況、仍如前月依然不變存款增、放款減之、本月存款較前月、約增三千萬圓、放款較比減一千萬圓、其概況如次（單位千圓）

△存款七月　五七二、一二八
前月　五四三、八六八

△放款七月　五一五、三三一
前月　五二五、八四六

再因上半期清算後、本月之退票、件數、張數同爲減少、前月九件九張減爲三件三張、而金額方面、前月三萬五百圓逆增五萬五千圓、前年度中七月退票、五件八張、六萬三千三百圓之稀異現象

協和會科學技術聯合會
開畜產部全國協議會
討論時下滿洲國畜產諸問題

【新京訊】協和會科學技術聯合會畜產部會第一回全國協議會、自十六日午前九時起集全滿之畜產科學技術者於一堂假新京滿鐵白菊厚生會館隆重舉行、至時由關東軍國軍以下官民關係者來賓多數、及部會側積堀部會長等委員、幹事、會員等約百五十名出席之下、首由積堀部會長致辭本部長訓辭（代理坂田交通部技監）繼有關東軍參謀長、（獸醫部長代讀）之祝辭後積堀部會長即報告會務及會運動進行狀況並本年度活動計計及其他之說明報告、次則公推新京畜產獸醫大學長爲議長、開始議案協議、當時對時局下滿洲畜產諸問題彼此有毫無隔閡之協議討論於獲得多大成果裡、至午後四時許始告閉會茲將協議案々列下

一、戰時下北滿方面之食飼料對策（哈爾濱地區提案）

二、關於家畜減損防止之件、（奉天地區提案）

三、家畜並畜產物之增產之件（吉林班提案）

四、畜產技術者養成之件（部會及研究部會本部提案）

五、家畜飼料增產之件（同）

六、家畜傳染病防止徹底之件（同）

在國務院講堂舉開
第四次日滿農政研究會

【新京訊】玆當聖戰、爲期推進共榮圈內與農政策第四回日滿農政研究會總會、定於二十八、九日兩日在國都國務院講堂、招致日滿關係首腦者列席、盛大舉開

向大東亞生產邁進
消費亦樹立新體制
一掃舊時情態之大上海市

自黃浦江上一聲砲響、日軍進駐租界後、上海驟然轉變、蘇州河附近之敵性記事及抗日放送、此外重慶方面之漢字報紙以及放送局等、已一無所存、一切的一切成於新秩序之下向達成新時代之使命之途邁進

△上海空前之意外事端

最近日本製之大東亞戰爭史上之影片「勝利之歷史」已於賽馬場前之格蘭德劇場上演、中國觀衆、排列於各影院前、蜿蜒長蛇、此實上海有史以來未有之勝況、又最近華人街之商店錢莊、飯館等、咸有日本語說得非常流俐之店員、實足表現其營業政策、已由英國無上之大都會突語中心、改爲日語中心、如此之轉變、實由於商賈之要求而至、同時更增加一般民衆對日語學習之興趣尤其以暗殺事件名於世界之上海、目下亦難覓如是之慘劇、此爲大東亞戰以來之現象、更不能不說是自警之偉功、如是再抑止物價之高漲、則上海儼然爲新生中國無上之大都會矣

△消費節約

於大東亞戰爭前後、上海之物價乘着法幣暴落之機物價平均漲至二倍以上、由於物價之如是昂漲、以至上海民衆之日常生活、遭受頗大之威脅、中國民衆、自不待言、即或日本人、亦未得幸免、處此十分危險之境域下之民衆、結果、只有節減消費、別無良策、一般民衆爲謀生活安定、故日本人對滿當地人所期待之（完遂大東亞戰爭）力量、傾於消費節約之上、是故以前上流婦人於非常繁華之南京路街、在意購買消耗品之種々情形、至今已難以覓到、且爲改善日本人之生活、故飯館、咖啡店、跳舞場、皆限至十一時休息、因此上海的夜、非常寂靜、俾以往曾居住老上海的人們、見之不勝今昔之感

△向生產都市邁進

又於最近組織街內會、不參加該會者、即得不到所配給之米、同時酒等、所以消費方面、亦取實績配給主義、日僑擔當生產方面之一切、由上海報國會道知各家、每家出一人、從事荒蕪之栽培、由於日僑等勞動奉仕之結果、上海郊外之荒地、一變而爲青々之蔬菜田、日本人於炎熱之天氣下除虫、施肥、拔草、其勞動之結晶（滴滴油）將於最近獻納於世人矣、上海自有史以來、即爲消費都市、終日花天酒地、然而此後之新生上海、則不然、必向大東亞之生產都市邁進矣

△商況　股票

前場（八月十七日）

◇大連長期股票

	放	中	收
五品 現卯	三六〇	—	三六〇
五品 期卯	三六七	—	三六七

◇短期股票

	放盤	大價	小價	收盤
五品	[illegible]	[illegible]	[illegible]	[illegible]
滿取	[illegible]	[illegible]	[illegible]	[illegible]
大新	[illegible]	[illegible]	[illegible]	[illegible]
新東	[illegible]	[illegible]	[illegible]	[illegible]
鐘紡	[illegible]	[illegible]	[illegible]	[illegible]
新鐘	[illegible]	[illegible]	[illegible]	[illegible]

◇奉天市取市況

	放盤	大價	小價	放盤
滿取	[illegible]	[illegible]	[illegible]	[illegible]
新東	[illegible]	[illegible]	[illegible]	[illegible]
鐘紡	[illegible]	[illegible]	[illegible]	[illegible]
同新	[illegible]	[illegible]	[illegible]	[illegible]
商業	[illegible]	[illegible]	[illegible]	[illegible]
同新	[illegible]	[illegible]	[illegible]	[illegible]
滿鐵	[illegible]	[illegible]	[illegible]	[illegible]
同新	[illegible]	[illegible]	[illegible]	[illegible]
營紡	[illegible]	[illegible]	[illegible]	[illegible]
烟草	[illegible]	[illegible]	[illegible]	[illegible]
東亞	[illegible]	[illegible]	[illegible]	[illegible]
滿業	[illegible]	[illegible]	[illegible]	[illegible]
電新	[illegible]	[illegible]	[illegible]	[illegible]
同銀	[illegible]	[illegible]	[illegible]	[illegible]
商船	[illegible]	[illegible]	[illegible]	[illegible]
新船	[illegible]	[illegible]	[illegible]	[illegible]
五品	[illegible]	[illegible]	[illegible]	[illegible]
較鋼	[illegible]	[illegible]	[illegible]	[illegible]
滿鐵	[illegible]	[illegible]	[illegible]	[illegible]
大興	[illegible]	[illegible]	[illegible]	[illegible]
電々	[illegible]	[illegible]	[illegible]	[illegible]
同乙	[illegible]	[illegible]	[illegible]	[illegible]
同新	[illegible]	[illegible]	[illegible]	[illegible]
朝取	[illegible]	[illegible]	[illegible]	[illegible]
產工	[illegible]	[illegible]	[illegible]	[illegible]
土地	[illegible]	[illegible]	[illegible]	[illegible]
窯業	[illegible]	[illegible]	[illegible]	[illegible]
毛織	[illegible]	[illegible]	[illegible]	[illegible]
大機	[illegible]	[illegible]	[illegible]	[illegible]

◇市況

日滿製所　窯業　倉庫建物　撫順窯業　日清製　電電　新京　興亞食料　新京汽車　大連工業　周水土地

後場（八月十七日）

◇大連長期股票

	放	中	收
五品 現卯	三五八	—	三五八
五品 期卯	三六五	—	三六五

◇短期股票

	放盤	大價	小價	收盤
五品	[illegible]	[illegible]	[illegible]	[illegible]
滿取	[illegible]	[illegible]	[illegible]	[illegible]
大新	[illegible]	[illegible]	[illegible]	[illegible]
新東	[illegible]	[illegible]	[illegible]	[illegible]
鐘紡	[illegible]	[illegible]	[illegible]	[illegible]
新鐘	[illegible]	[illegible]	[illegible]	[illegible]
郵船	[illegible]	[illegible]	[illegible]	[illegible]
郵新	[illegible]	[illegible]	[illegible]	[illegible]
同船	[illegible]	[illegible]	[illegible]	[illegible]
帝人	[illegible]	[illegible]	[illegible]	[illegible]
日魯	[illegible]	[illegible]	[illegible]	[illegible]
日糖	[illegible]	[illegible]	[illegible]	[illegible]
日鐵	[illegible]	[illegible]	[illegible]	[illegible]
日石	[illegible]	[illegible]	[illegible]	[illegible]
鋼管	[illegible]	[illegible]	[illegible]	[illegible]
滿業	[illegible]	[illegible]	[illegible]	[illegible]
滿鐵	[illegible]	[illegible]	[illegible]	[illegible]
同新	[illegible]	[illegible]	[illegible]	[illegible]
染料	[illegible]	[illegible]	[illegible]	[illegible]
大機	[illegible]	[illegible]	[illegible]	[illegible]
同新	[illegible]	[illegible]	[illegible]	[illegible]
電業	[illegible]	[illegible]	[illegible]	[illegible]
瓦斯	[illegible]	[illegible]	[illegible]	[illegible]
同新	[illegible]	[illegible]	[illegible]	[illegible]
滿化	[illegible]	[illegible]	[illegible]	[illegible]
土木	[illegible]	[illegible]	[illegible]	[illegible]
郊外	[illegible]	[illegible]	[illegible]	[illegible]
電々	[illegible]	[illegible]	[illegible]	[illegible]
電乙	[illegible]	[illegible]	[illegible]	[illegible]
同新	[illegible]	[illegible]	[illegible]	[illegible]

◇市況

◇奉天市取市況　放盤、以時在夏季、平穩閑散、成無幾交

國債

額面百圓之價値	經過利息在內之價値
一次四釐公債	[illegible]	[illegible]
二次四釐公債	[illegible]	[illegible]
三次四釐公債	[illegible]	[illegible]
五次四釐公債	[illegible]	[illegible]
六次四釐公債	[illegible]	[illegible]
九次四釐公債	[illegible]	[illegible]
十次四釐公債	[illegible]	[illegible]
[illegible]次四釐公債	[illegible]	[illegible]
[illegible]次四釐公債	[illegible]	[illegible]
[illegible]次四釐公債	[illegible]	[illegible]
[illegible]次四釐公債	[illegible]	[illegible]
[illegible]次四釐公債	[illegible]	[illegible]
[illegible]次四釐公債	[illegible]	[illegible]
[illegible]次四釐公債	[illegible]	[illegible]

商品

（八月十七日）

◇大阪綿絲　八月　九月　十月　[illegible]

◇白鐘綿絲　八月　九月　十月　[illegible]

◇金魚綿絲　八月　九月　十月　[illegible]

◇雉子綿絲　八月　九月　十月　[illegible]

◇神戶餅　八月　九月　十月　十一月　[illegible]

◇神戶豆粕　[illegible]

◇神戶大豆白眉現輸　交輸　[illegible]

◇硫安　[illegible]

◇鐵　現貨　[illegible]

◇大阪製粉油　現貨　期貨　小麥現貨　小麥期貨　豆油　[illegible]

◇橫濱生絲　八月　九月　十月　十一月　十二月　一月　[illegible]

◇神戶生絲　八月　九月　十月　十一月　十二月　一月　[illegible]

◇大阪綿絲布　龍口　鶯島　[illegible]　人絹岩國　[illegible]

◇橫濱生絲（前場）　八月　九月　十月　十一月　十二月　一月　[illegible]

◇神戶生絲　八月　九月　十月　十一月　十二月　一月　[illegible]

◇大連砂糖　粉糖　白糖　砂糖　明糖　角砂糖　[illegible]

◇大連麥粉　紅三慶（一等粉）　綠三慶（特等粉）　金杏（二等粉）（後場）　[illegible]

銀行結賬

◇日銀結賬（八月十七日）

項目	數	前日比
發行額	五、二五七、七二三	[illegible]
存款	六一五、四〇五	[illegible]
放款	五四九、六二一	[illegible]
海外發行	[illegible]	[illegible]

◇中央結賬（八月十七日）

項目	數	前日比
紙幣	[illegible]	[illegible]
存貨	[illegible]	[illegible]
現金	[illegible]	[illegible]
貸出	[illegible]	[illegible]

（單位—千圓）

九月號　主婦之友

五十錢（送料三錢）　東京・神田　振替東京一八〇　主婦之友社

アリューシャン戰記

北洋の激浪を突いて、鐵米の重要據點を急襲！全米を震ひ上らせた、わが北方作戰の辛苦と感激をつぶさに描いた熱血記　海軍報道班員　齋藤信也

日本の母の歌作曲募集

▲南方從軍畫家現地報告座談會

▲ダバオ開拓日本人の苦闘物語

軍神加藤建夫少將

白衣の母天使の現地手記

▲國民貯蓄と家庭經濟對談

▲武士道と日本道　菊池寛

▲日本一の米作村訪問

▲榮養料理とお八つ三十種

▲新內職と副業增收十二種

麗春花　現代

健康赤ちゃん育て方

肺病家庭療法　鎌田

武田式和服裁縫獨習法

秋の毛絲編

毛絲と布で工夫した實用製作

エプロンと割烹着型紙

秋の更生服

一つの型を三通りに考案した

婦人子供用（原型と型紙つき）

杉野芳子・田中千代兩先生指導

一つの型紙さへ作れば、一部分を變へるだけで簡單に幾通りにも出來る新考案更生服▲婦人ワンピース▲ツーピース▲スリーピース▲女學生服▲男兒服など十五種を、初心者にも解り易く型紙から指導。

心臟與胸·胃的

抗病荷爾蒙增强起來剷除病原

恢復健康

古時有名武士作爲護身用之常備藥、現代藥成爲評論優良的荷爾蒙藥、配合有麝香、犀角、熊胆、牛黃、眞珠、等數種精胆的「救心」爲動物成分故速將內臟吸收同化增强血行與抗病荷爾蒙之分泌

由病源開始根治、領導步於健康之途病弱者皆都愛用

特種動物荷爾蒙精膽藥

救心

朝夕一粒

救心的適應症

- 因心臟病而叫苦的人
- 易致肋膜肺障害的人
- 胃弱而食慾不振的人
- 心臟孱弱心跳氣促的人
- 肺弱發熱多咳的人
- 盜汗夜不安眠的人
- 神經痛而手脚疼痛的人
- 因心臟脚氣而苦惱的人

藥價一星期量二圓、二星期量三圓五十錢、三星期量五圓、各藥店百貨店代售以信片之索取贈送「心臟之治療與食養生法」

發賣元　東京市京橋區八丁堀二丁目　救心本舖　電話京橋二〇一番・九〇四番　振替東京七二六番

頭痛藥

專治偏正頭痛各神經痛及重胃更能消除鴉片癮者體內之積毒每盒五角每打五元[illegible]函購每次加郵費三角

虎骨花蛇露

本露功能通經活絡開竅止痛培元固本補氣養血主治半身不遂腰腿疼痛口眼歪斜四肢麻木肝胃氣痛小腸疝氣陰虛腎寒及婦女經冷赤白帶下等症本露與虎骨花蛇藥酒藥料相同而量加强如欲仿單加入定量之酒即與藥酒無異每瓶四元五角函購木箱郵費一元六角

虎骨熊油膏

專治腰腸四肢疼痛胃腹寒積痞塊腎寒宮冷經痛帶下等症每張一元五角每次另加郵費三角

奉天市大南街一段一九四號　老福順堂　外埠批發函接洽利潤從優

好評嘖々……

世界拙特的神効秘藥

京城都藥房淋藥

罹患數年的淋病赤白帶下症　一劑八圓即足　◎百發百中　◎保能斷根　◎永不再犯　男女患者諸位、請速購服以期早愈爲幸

◎本藥爲予防花柳病絕妙之聖藥

藥價：◎試藥 貳圓　◎半劑 四圓　◎一劑 八圓

主治効能：男子急慢性淋疾一切　女子赤白帶下症（冷症）睾丸炎（副睾丸炎）軟性下疳　淋毒性關節炎　膀胱炎　橫痃・第四性病　化濃性腫物一切

◎本藥並無代用品　合資會社　都藥房　全滿各地到處藥店均有代售

疲勞

事務繁劇之時、精神疲勞之間、過激運動之後、旅行困頓之中、夏令疲乏之時、體內新陳代謝作用最盛、維他命B₁的需要特多、所以此時如果專賴普通食餌、體內必感維他命B₁的不足、一方面因維他命B₁不足、更可使新陳代謝產生物的疲勞素滯留體內、如斯互爲因果、其疲勞乃更增幹增、是故苟欲祛除疲勞、恢復元氣、定非供給多量的維他命B₁不可、而欲供給多量維他命B₁於體內、則以服用高單位維他命B₁劑强力米太寶靈片爲最妙。

又如欲防止心身過勞、以增進能率、事務繁忙的服用强力米太寶靈片劑、實爲最妙。

（包裝）100片　300片　1000片

强力米太寶靈片

滿洲武田藥[illegible]　奉天大[illegible]

一絲微塵入目、可致危險眼病！

不能或免的微[illegible]只覺到痛癢難忍、若[illegible]揉擦、柔嫩的眼膜必受[illegible]且不潔的手指、也有細菌染入、引起重大的目疾。只有用老篤眼藥、點入一二滴、痛癢立止。因藥內含有止痛收歛殺菌消炎防腐等五大作用也。

適應症　[illegible]

大阪　小林　[illegible]

總行　山田安民藥房

不痛不麻　神效第一

老篤眼藥